trovaprezzi.it

Questo manuale d'istruzione è fornito da trovaprezzi.it. Scopri tutte le offerte per MSI Creator Z16 A11UE-019ES o cerca il tuo prodotto tra le migliori offerte di Notebook

USER GUIDE

Gaming | Content Creation | Business & Productivity

GUIDA D'USO
NOTEBOOK

Contenuto

Nota sul copyright e marchi di fabbrica 1-5
Cronologia revisioni 1-5
Dichiarazione FCC-B sulle interferenze di frequenza radio 1-6
Condizioni FCC 1-6
Conformità CE 1-6
Normativa sulle batterie 1-7
Dichiarazione RAEE 1-7
Informazione Sostanze chimiche 1-7
Aggiornamento e Garanzia 1-8
Acquisizione delle parti di ricambio 1-8
Istruzioni per la sicurezza 1-9
Caratteristiche in evidenza MSI 1-12

Introduzione 2-1

Disimballaggio 2-2
Panoramica del prodotto 2-3
Vista superiore 2-3
Veduta laterale frontale 2-6
Veduta laterale destra 2-7
Veduta laterale sinistra 2-8
Veduta laterale posteriore 2-10
Veduta laterale inferiore 2-11
Come usare la tastiera 2-13
Tasto Windows 2-13
Abilita i tasti Fn per l'avvio rapido 2-14
Uso dei tasti Fn per l'avvio rapido 2-14
Utilizzare più monitor 2-16
Applicazione: True Color (opzionale) 2-16
Specifiche 2-17

Per iniziare 3-1
Inizia a utilizzare il Notebook.....3-2
Come utilizzare il notebook in modo confortevole.....3-3
Come gestire l'alimentazione 3-4
Adattatore di corrente CA/CC.....3-4
Batteria 3-4
Come impostare una combinazione per il risparmio di energia in Windows.....3-6
Scegliere o Personalizzare una piano di alimentazione.....3-6
Creare il proprio Piano di alimentazione 3-9
Come impostare una combinazione di alimentazione in Windows 10 3-10
Scegliere o Personalizzare una piano di alimentazione.....3-10
Creare il proprio Piano di alimentazione 3-12
Come impostare Windows Hello (facoltativo).....3-14
Crea una password per il tuo profilo.....3-14
Imposta un PIN per Windows Hello.....3-16
Imposta l'impronta digitale per Windows Hello.....3-18
Imposta il riconoscimento facciale per Windows Hello.....3-20
Come utilizzare il Touchpad 3-22
Informazioni su HDD e SSD.....3-23
Informazioni su M.2 SSD Slot 3-23
Connettersi a internet con Windows.....3-24
LAN wireless 3-24
LAN cablata.....3-26
Come impostare una connessione Bluetooth con Windows 3-31
Attivazione della connessione Bluetooth.....3-31
Connettere il computer a Internet.....3-34
WLAN.....3-34
LAN cablata.....3-36
Come impostare la connessione Bluetooth.....3-41
Attivazione della connessione Bluetooth.....3-41
Collegamento di dispositivi esterni 3-44
Video: Uso della funzione RAID (opzionale) 3-45
Video: Come ripristinare il sistema operativo Windows 10 sui notebook MSI.....3-46
Video: Come usare l'installazione One Touch di MSI 3-47

Nota sul copyright e marchi di fabbrica

Copyright © Micro-Star Int'l Co., Ltd. Tutti i diritti riservati. Il logo MSI utilizzato è un marchio registrato di Micro-Star Int' l Co., Ltd. Tutti gli altri marchi e nomi citati possono essere marchi dei rispettivi proprietari. Nessuna garanzia di accuratezza o completezza è espressa o implicita. MSI si riserva il diritto di apportare modifiche al presente documento senza preavviso.

Cronologia revisioni

- Versione: 1.2
- Data: 12, 2021

Dichiarazione FCC-B sulle interferenze di frequenza radio

Questa attrezzatura è stata collaudata e trovata conforme ai limiti di un apparecchio digitale di Classe B, in conformità alla parte 15 delle Normative FCC. Questi limiti sono designati a fornire una protezione ragionevole da interferenze dannose in un'installazione privata. Questa attrezzatura genera, utilizza e può irradiare energia di frequenza radio e, se non è installata ed utilizzata in accordo alle istruzioni, può causare interferenze dannose alle comunicazioni radio. Non c'è tuttavia garanzia che non si verifichino interferenze in installazioni particolari. Se questa attrezzatura provoca interferenze dannose alla ricezione radio o televisiva, che possono essere determinate accendendo o spegnendo l'attrezzatura, l'utente è incoraggiato a cercare di correggere l'interferenza adottando una o più delle seguenti misure:

- Riorientare o riposizionare l'antenna di ricezione.
- Aumentare la distanza tra l'attrezzatura ed il ricevitore.
- Collegare l'attrezzatura ad una presa di corrente su di un circuito diverso da quello a cui è collegato il ricevitore.

NOTA

- Cambiamenti o modifiche non espressamente approvati dalla parte responsabile alla conformità, possono annullare l'autorità dell'utente all'uso di questa attrezzatura.
- Se usati, devono essere utilizzati cavi d'interfaccia e cavo d'alimentazione CA schermati, per essere conformi alle normative sulle emissioni.

Condizioni FCC

Questo prodotto è conforme alla Parte 15 delle Norme FCC. Il funzionamento è soggetto alle seguenti due condizioni:

- Questo dispositivo non può provocare interferenze dannose.
- Questo dispositivo deve accettare tutte le interferenze ricevute, incluse le interferenze che possono provocare operazioni indesiderate.

Conformità CE

Questo prodotto è conforme ai requisiti essenziali sulla sicurezza e ad altri requisiti pertinenti della Direttiva Europea.

Normativa sulle batterie

Unione europea: Le batterie e gli accumulatori non devono essere smaltiti come rifiuti domestici indifferenziati. Si prega di utilizzare il sistema pubblico di raccolta per restituire, riciclare o trattare questi materiali in conformità con le normative locali.

Taiwan: Per una migliore tutela ambientale, i rifiuti di pile devono essere raccolti separatamente per il riciclaggio o lo smaltimento speciale.

California, USA: Le pile di tipo a bottone possono contenere materiale perclorato e richiedere un trattamento speciale se riciclate o smaltite in California.

Per ulteriori informazioni visitare: http://www.dtsc.ca.gov/hazardouswaste/perchlorate/

Istruzioni di sicurezza per l'uso delle batterie al Litio

C'è pericolo di esplosioni se la batteria è sostituita in modo scorretto. Sostituire solamente con lo stesso tipo di batteria o con tipo equivalente raccomandato dal produttore dell'attrezzatura. Smaltire le batterie usate osservando le istruzioni del produttore.

Dichiarazione RAEE

Unione europea: In base alla Direttiva dell'Unione Europea ("EU") sullo smaltimento delle attrezzature elettriche ed elettroniche, Direttiva 2002/96/EC che è entrata in vigore il 13 Agosto 2005, le "attrezzature elettriche ed elettroniche" non possono più essere smaltite insieme ai rifiuti urbani ed i produttori delle attrezzature previste sono obbligati a ritirare tali prodotti al termine della loro durata utile.

Informazione Sostanze chimiche

In conformità con le normative relative alle sostanze chimiche, come il regolamento REACH dell'UE (Regolamento CE n 1907/2006 del Parlamento europeo e del Consiglio), MSI fornisce le informazioni sulle sostanze chimiche nei prodotti su:

http://www.msi.com/html/popup/csr/evmtprtt_pcm.html

Aggiornamento e Garanzia

Si prega di notare che alcuni componenti, come ad esempio moduli di memoria, HDD, SSD, ODD e scheda combo Bluetooth / Wi-Fi, ecc, preinstallati nel prodotto possono essere aggiornabili o sostituibili richiesta dell'utente a seconda delle condizioni dei modelli acquistati dagli utenti.

Per tutte le altre informazioni sul prodotto acquistato, rivolgersi al rivenditore locale. **Non cercare di aggiornare o sostituire qualsiasi componente del prodotto** se gli utenti non conoscono la posizione del componente o le procedure di montaggio/smontaggio, in quanto può causare danni al prodotto. **Si consiglia di rivolgersi al rivenditore o il centro di assistenza autorizzato per informazioni sull'assistenza sul prodotto.**

Acquisizione delle parti di ricambio

Si prega di notare che l'acquisizione delle parti di ricambio (o compatibili) dei prodotti acquistati in alcuni paesi o territori può essere soddisfatta dal produttore per un massimo di 5 anni dalla fine della produzione del prodotto, in base alle normative in vigore al tempo. Rivolgersi al produttore usando il sito http://www.msi.com/support/ per informazioni dettagliate sulla richiesta delle parti di ricambio.

Istruzioni per la sicurezza

Leggere attentamente e completamente le istruzioni di sicurezza. Deve essere presa nota di tutti gli avvisi e le avvertenze riportate nel manuale d'uso.

- Sostituire la batteria con un'altra di tipo sbagliato può disattivare la sicurezza.
- Gettare la batteria nel fuoco o in un forno caldo, o romperla o tagliarla, può causare esplosioni.
- Lasciare la batteria in un ambiente estremamente caldo può farla esplodere o causare perdite di liquidi o di gas infiammabili.
- Tenere la batteria in un ambiente con pressione estremamente bassa può farla esplodere o causare perdite di liquidi o di gas infiammabili.

- Connettere il cavo d'alimentazione ad una presa CA che sia facilmente accessibile in ogni momento.
- Per disconnettere l'alimentazione dal notebook staccare il cavo d'alimentazione dalla presa CA.
- Se nella confezione era incluso un cavo d'alimentazione a tre spinotti, usarlo sempre con una presa di corrente con la messa a terra. Non rimuovere lo spinotto per la messa a terra dal cavo d'alimentazione, perché è un'importante misura di sicurezza.
- Usare sempre l'adattatore di corrente CA/CC ed il cavo d'alimentazione approvati dal MSI, o uno compatibile comprato dal MSI.
- Collocare il cavo d'alimentazione in modo che nessuno possa calpestarlo. Non collocare nulla sopra il cavo d'alimentazione.

- Posare il notebook su una superficie stabile, piatta e dura prima di procedere con la configurazione.
- Non usare il notebook su una superficie instabile, come le tue gambe, il letto, il cuscino, il divano, ecc...
- Non coprire le ventole del notebook per evitare il surriscaldamento del notebook.

AVVISO: Non ingerire la batteria. Ingerire la batteria a bottone può causare ustioni interne e portare anche alla morte. Tenere le batterie usate e quelle nuove lontano dai bambini.

Tenere il notebook lontano da umidità e temperature elevate.

Tenere sempre il notebook lontano da oggetti con forte campo magnetico o elettrico.

- Non lasciare il notebook in ambienti non climatizzati, con temperature di stoccaggio superiori ai 60° C (140° F) o inferiori a 0° C (32° F), che possono danneggiare il notebook.
- Questo notebook deve essere fatto funzionare ad una temperatura d'ambiente massima di 35ºC (95ºF).

- Non versare mai alcun liquido nelle aperture perché possono provocare danni all'attrezzatura o provocare scosse elettriche.
- Non usare mai sostanze chimiche per pulire la superficie di questa apparecchiatura, quali tastiera, touchpad e case del notebook.

Se si verifica una qualsiasi delle seguenti situazioni, fare controllare l'attrezzatura dal personale dell'assistenza:

- Il cavo d'alimentazione o la spina è danneggiata.
- Del liquido è penetrato nell'attrezzatura.
- L'attrezzatura è stata esposta ad umidità.
- L'attrezzatura non funziona bene oppure è impossibile farla funzionare in base alle istruzioni del Manuale d'uso.
- L'attrezzatura è caduta e si è danneggiata.
- L'attrezzatura manifesta ovvi segni di rottura.

Caratteristiche del prodotto ecologico

- Ridotto consumo energetico durante l'uso e lo standby
- Uso limitato di sostanze dannose per l'ambiente e la salute
- Facile smantellamento e riciclaggio
- Uso ridotto delle risorse naturali incoraggiando il riciclaggio
- Durata allungata del prodotto grazie a facili aggiornamenti
- Ridotta produzione di rifiuti solidi grazie alla politica di ritiro dell'usato

Politica ambientale

- Il prodotto è stato progettato per permettere il riutilizzo ed il riciclaggio appropriato delle parti e non deve essere buttato via.
- Gli utenti devono rivolgersi al centro autorizzato di raccolta locale per il riciclare e smaltire i prodotti usati.
- Visitare il sito MSI per trovare un rivenditore nelle vicinanze ed altre informazioni sul riciclaggio.
- Gli utenti possono contattarci all'indirizzo gpcontdev@msi.com per informazioni sullo smaltimento, ritiro, riciclaggio e smontaggio appropriato dei prodotti MSI.

Caratteristiche in evidenza MSI

Esplora le caratteristiche più esclusive di notebook MSI, per tutte le serie, si prega di visitare: http://www.msi.com and https://www.youtube.com/user/MSI

SteelSeries Engine 3 solo nel notebook MSI GAMING

MSI collabora con SteelSeries nello sviluppo di un SteelSeries Engine 3 nei notebook dedicati al gaming. SteelSeries Engine 3 è la app che combina tutte le funzioni usate di frequente per i giocatori nella gestione di dispositivi multipli.

Audio fornito da Dynaudio su MSI Gaming Notebook

MSI ha una collaborazione con Dynaudio, gli specialisti audio danesi, nei suoi notebook da gioco per presentarvi una performance audio di fedeltà autentica.

Colora la tua vita con True Color

MSI ha collaborato con Portrait Displays, Inc. per sviluppare una qualità pannello più accurata e di alta precisione.
La tecnologia colore MSI True Color Technology garantisce che ogni pannello in un notebook MSI viene fornito con la migliore precisione di colore.

Tutorial: Come utilizzare Nahimic

Scoprite come usare Nahimic e le sue tra funzionalità: Nahimic Audio Effects, Microphone Effects e HD Audio recorder.

Introduzione

Complimenti per l'acquisto di questo notebook, che è stato progettato con grande cura. L'utilizzo di questo fantastico notebook sarà un'esperienza piacevole e professionale. Siamo orgogliosi di comunicare ai nostri clienti che questo notebook è stato testato accuratamente ed è garantito dalla nostra fama di affidabilità senza pari e dalla soddisfazione dei nostri clienti.

Disimballaggio

Per prima cosa aprire la confezione e controllare accuratamente tutti gli elementi.
Se uno qualsiasi degli elementi della confezione è danneggiato o manca, contattare immediatamente il proprio rivenditore locale. Inoltre, conservare la confezione originale e gli accessori per l'imballaggio nel caso in futuro sia necessario spedire l'unità. La confezione deve contenere i seguenti elementi:

- Notebook
- Guida d'avvio rapido
- Adattatore di corrente CA/CC e cavo d'alimentazione
- Borsa da trasporto (opzionale)

Panoramica del prodotto

Questa sezione fornisce la descrizione degli aspetti basilari del notebook. Vi sarà utile saperne di più sull'aspetto esterno del notebook prima di utilizzarlo. Notare che le figure qui illustrate sono solo per riferimento.

Vista superiore

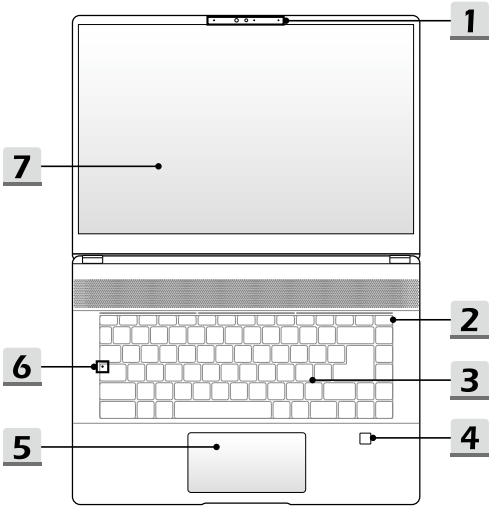

1. **Webcam/ Webcam LED/ Microfono interno**
   - Questa webcam integrata può essere utilizzata per l'acquisizione di immagini, la registrazione di video o conferenze, e così via.
   - L'indicatore LED della webcam, accanto alla webcam, si accende quando viene attivata la webcam; il LED si spegne quando la webcam viene disattivata.
   - Il microfono incorporato funziona allo stesso modo di un microfono esterno.
   - La webcam integrata potrebbe essere dotata di modulo IR, che supporta la funzione di riconoscimento facciale a infrarossi. Fare riferimento a **Come configurare l'accesso tramite riconoscimento facciale a Windows Hello** nel capitolo 3 per i dettagli.

2. **Tasto di accensione / LED di accensione / LED di modo GPU**

Tasto di accensione

- Premi questo tasto per accendere il notebook.
- Quando il notebook è acceso, premi questo tasto per forzare il computer in stato di sospensione. Premilo di nuovo per risvegliare il sistema dalla sospensione.
- Tieni premuto a lungo questo tasto e segui le istruzioni sullo schermo per spegnere il notebook.

LED d'alimentazione / GPU Mode LED

- È acceso e bianco quando il notebook è acceso e in modalità GPU integrata.
- È acceso e giallo quando è nella modalità GPU discreta, il cui supporto è opzionale.
- Il LED si spegne quando il notebook passa allo stato di sospensione.
- Il LED si spegne quando il notebook è spento.

3. **Tastiera**
   La tastiera integrata offre tutte le funzioni di una tastiera per notebook. Per i dettagli fare riferimento a **Come utilizzare la tastiera**.

4. **Sensore di impronta digitale**
   Utilizzare il sensore di impronta digitale per impostare le impronte digitali dell'utente sul notebook e utilizzarlo per sbloccarlo. Per ulteriori informazioni, consultare la sezione "Come configurare il login delle impronte digitali di Windows Hello" nel capitolo 3.

5. **Touchpad**
   È il dispositivo di puntamento del notebook.

6. LED di stato

A	**Caps Lock (Blocco maiuscole)** Si illumina quando la funzione di blocco maiuscole è attivata.

7. Schermo a tocco(opzionale)

Questo schermo a multi-tocco da 10 punti, disponibile come optional, permette agli utenti di interagire con il notebook usando le dita o una penna.

Veduta laterale frontale

spazio vuoto sotto

Veduta laterale destra

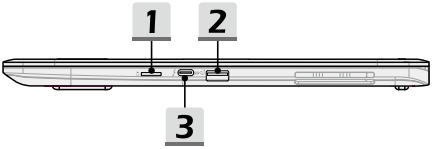

1. **Lettore di schede**
   Il lettore integrato di schede supporta vari tipi di schede. Controllare le specifiche per i dettagli.

2. **Porta 2 USB 3.2 Gen**
   USB 3.2 Gen 2, la USB SuperSpeed da 10Gbps, supporta i trasferimenti di dati ad alta velocità per i dispositivi connessi, come dispositivi di archiviazione, dischi rigidi, o videocamere.

3. **Thunderbolt (Tipo-C) (opzionale)**
   - Thunderbolt™ supporta connessione USB, PCIe, HDMI, DisplayPort; uscita per schermo da 8K; tasso di trasferimento fino a 40Gbps.
   - Supporta al massimo 5V/3A di corrente in uscita per ricaricare dispositivi quando l'adattatore AC è connesso.

Veduta laterale sinistra

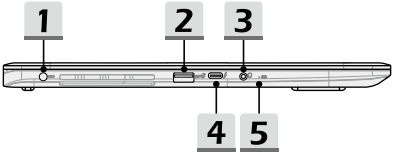

1. **Connettore di alimentazione**
   Questo connettore collega l'adattatore CA/CC e alimenta il notebook.

2. **Porta 2 USB 3.2 Gen**
   USB 3.2 Gen 2, la USB SuperSpeed da 10Gbps, supporta i trasferimenti di dati ad alta velocità per i dispositivi connessi, come dispositivi di archiviazione, dischi rigidi, o videocamere.

3. **Connettori porta audio**
   Crea un amplificatore di alta qualità con un impianto stereo.

Connettore Combo Audio

- Un connettore per cuffie con microfoni collegati
- Il connettore audio Combo supporta il jack per cuffie da 3,5 mm a 4 poli.

4. **Thunderbolt (Tipo-C) (opzionale)**
   - Thunderbolt™ supporta connessione USB, PCIe, HDMI, DisplayPort; uscita per schermo da 8K; tasso di trasferimento fino a 40Gbps.
   - Supporta al massimo 5V/3A di corrente in uscita per ricaricare dispositivi quando l’adattatore AC è connesso.
5. **LED di stato**

	Stato batteria • Il LED si illumina mentre la batteria si sta caricando. • Il LED diventa arancione quando la batteria è in condizioni di capacità ridotta. • Lampeggia di continuo se la batteria si guasta. Se il problema persiste, si prega di contattare il rivenditore autorizzato o centro di assistenza. • L'indicatore LED di batteria si spegne quando la batteria è completamente carica, oppure quando l'adattatore di corrente CA/CC viene scollegato.

Veduta laterale posteriore

1. **Ventilatore**
   Il ventilatore è progettato per raffreddare il sistema. NON ostruire il passaggio del flusso d'aria del ventilatore.

Veduta laterale inferiore

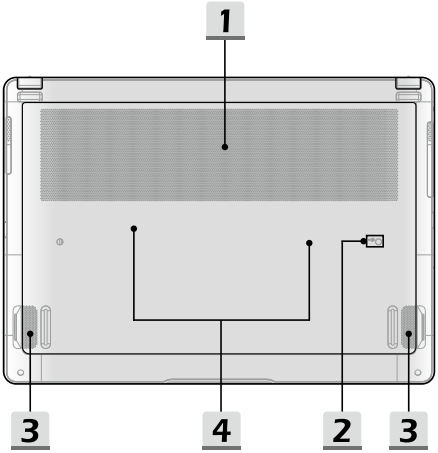

1. **Ventilatore**
   Il ventilatore è progettato per raffreddare il sistema. NON ostruire il passaggio del flusso d'aria del ventilatore.

2. **Foro per il reset della batteria**
   Quando il firmware di sistema (EC) si aggiorna o il sistema si blocca, ti preghiamo di 1) spegnere il notebook; 2) rimuovere l'alimentatore AC; 3) usare un oggetto a punta e inserirlo in questo foro per 10 secondi; 4) riconnettere l'alimentatore AC; 5) riaccendere il notebook.

3. **Altoparlanti stereo**
   Questo notebook può essere dotato di altoparlanti stereo integrati che offrono un suono di alta qualità, e supporta la tecnologia audio HD.

4. **Slot SSD**
   Questo notebook è dotato con uno slot SSD M.2 che supporta il dispositivo SSD con un'interfaccia PCIe. Contattare il rivenditore o il centro di assistenza autorizzato per l'assistenza sul prodotto.

Come usare la tastiera

Questo notebook è dotato di una tastiera completa. Per assicurarsi che la tastiera funzioni correttamente bisogna assolutamente installare i relativi programmi prima di usare i tasti di funzione.

Usare i tasti FN sulla tastiera per attivare specifiche applicazioni o strumenti. Grazie a questi tasti sarà possibile lavorare con più efficienza.

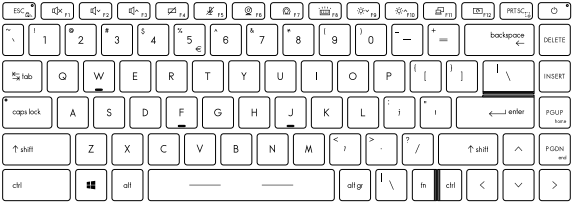

Tasto Windows

Sulla tastiera c'è il tasto con il Logo Windows, che serve per operazioni specifiche di Windows, come aprire il menù di avvio o lanciare il menù delle scelte rapide.

Abilita i tasti Fn per l’avvio rapido

- Questo notebook è dotato di tasti di funzione FN; ciascuno di essi, da F1 a F12, è utilizzabile premendolo una sola volta, secondo le impostazioni predefinite.
- Gli utenti possono abilitare o disabilitare i tasti di funzione rapida FN premendo i tasti **FN** ed **ESC**.
- L’indicatore LED **FN Lock**, sul tasto ESC, è acceso quando sono in funzione i tasti standard della tastiera; Il LED si spegne quando sono attivi i tasti rapidi di funzione FN.

Uso dei tasti Fn per l'avvio rapido

Impostazioni altoparlanti

- f1: Silenzia gli altoparlanti integrati.
- f2: Abbassa il volume degli altoparlanti integrati.
- f3: Alza il volume degli altoparlanti integrati.

Touchpad

Premi per abilitare o disabilitare il touchpad.

Microfono

- Premere per accendere o spegnere la funzione microfono.
- Il microfono è disattivato nelle impostazioni predefinite.

Webcam

- Premi per accendere o spegnere la webcam.
- La Webcam è disattivata nelle impostazioni predefinite.

Pro Centro MSI

- Questo notebook può essere preinstallato con una utility versatile, **MSI Center Pro**, che fornisce agli utenti una soluzione straordinaria ed efficiente per il multitasking.
- Usa questo tasto per cambiare lo scenario utente nel **MSI Center Pro**.

F8	**Impostazioni della retroilluminazione LED della tastiera** Premi più volte per scegliere il livello di retroilluminazione LED che preferisci.
F9 F10	**Impostazioni LCD** • f9: Diminuisce la luminosità LCD. • f10: Aumenta la luminosità LCD.
F11	**Cambia display** Permette di impostare la output mode dello schermo su LCD, monitor esterno ed entrambi.
F12	**Rotazione schermo** Ruota lo schermo capovolto di 180 gradi. Premere di nuovo per farlo tornare alla posizione normale.
PRT SC	**Cattura schermata** Salva negli appunti la schermata, che poi puoi incollare su un programma di modifica delle immagini.

Utilizzare più monitor

Se gli utenti connettono un monitor aggiuntivo al notebook, il sistema rileverà automaticamente il monitor esterno collegato. Gli utenti potranno personalizzare le impostazioni di visualizzazione.

- Connettere il monitor al notebook.
- Premere e tenere premuto il tasto Windows, quindi premere il tasto [P] per aprire [Project] ([Progetto]).
- Selezionare la modalità di schermo da proiettare sul secondo schermo dalle opzioni schermo solo per PC, Duplica, Estendi, e solo secondo schermo.

Applicazione: True Color (opzionale)

Su questo notebook potrebbe essere preinstallata l'applicazione **True Color**. Con questa applicazione, gli utenti possono selezionare diverse impostazioni di colore per avere la migliore esperienza visiva.

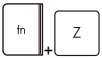

True Color

Usa entrambi i tasti per lanciare l'applicazione True Color.

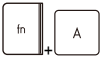

Selezioni True Color

Usa entrambi i tasti per cambiare modalità di visione.

Specifiche

Le specifiche elencate qua sono solo per riferimento, e potrebbero variare senza preavviso.

Visita il sito ufficiale di MSI www.msi.com, o contatta il tuo rivenditore locale per maggiori dettagli sul prodotto che hai acquistato.

Caratteristiche fisiche	
Dimensioni	359 (L) x 256 (P) x 16,18 (A) mm
Peso	2,2 kg
CPU	
Confezione	BGA
Processore mobile	La famiglia di processori Intel® Core™ più recente
Core Chip	
PCH	Intel® serie 500
Memoria	
Tecnologia	DDR4, 3200
Memoria	2 x slot SO-DIMM
Massimo	Fino a 64GB
Accensione	
Adattatore di corrente CA/CC	1 x 180 W, 20 V. Ingresso: 100-240 V ~ , 50/60 Hz Uscita: 20 V ⎓, 9 A.
Batteria	4-celle
Batteria RTC	Sì
Archiviazione	
SSD	2 x slot M.2, supporto per dispositivo PCIe SSD

Porta I/O	
USB	2 x USB 3.2 Gen 2
Thunderbolt™	2 x USB Tipo-C • Può anche supportare la connessione PCIe, HDMI, DisplayPort • Uscita monitor 8K • fino a 40Gbps velocità dati • Supporta al massimo 5V/3A di corrente in uscita per ricaricare dispositivi quando l'adattatore CA o CC è connesso.
Audio	1 x Mic-in / Uscita cuffia Combo
Lettore di schede	1 x SD6.0
Porta di comunicazione	
LAN wireless	Supportato
Bluetooth	Supportato
Display	
Tipo LCD	+ LED QHD da 16 "con pannello Touch (opzionale)
Schermo a tocco (facoltativo)	Schermo a multi-tocco da 10 punti supportato come optional
Video	
Grafica	• NVIDIA® grafica discreta GeForce® con NVIDIA® Optimus™ supportato • Grafica HD UMA Intel®
VRAM:	Struttura GPU basata su GDDR6
Webcam	
Tipo (opzionale)	Camera IR
Risoluzione	HD

Audio	
Altoparlanti interni	4 x altoparlanti stereo
Sicurezza	
Modulo piattaforma fidata (opzionale)	TPM 2.0 è un dispositivo di crittografia basata su hardware che collabora con le misure di software per formare una protezione dei dati più avanzata e sicura. Le funzionalità TPM possono essere dis/attivate nelle impostazioni del BIOS, se del caso. Con le versioni professionali di Windows, BitLocker è la console di default disponibile per le comunicazioni TPM destinate a scopi di crittografia dei dati.

Per iniziare

Inizia a utilizzare il Notebook

Per i nuovi utenti di questo notebook, suggeriamo di seguire le illustrazioni di seguito per iniziare a utilizzare il notebook.

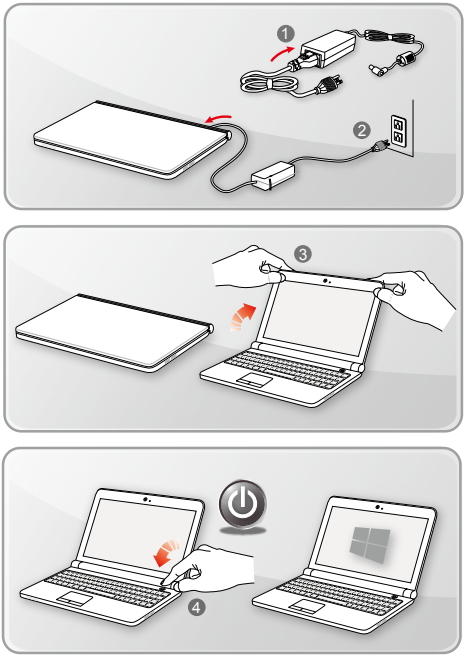

Come utilizzare il notebook in modo confortevole

Si consiglia ai principianti di leggere i suggerimenti che seguono per un uso in sicurezza del notebook e per familiarizzare con le operazioni.

- Una buona illuminazione è essenziale nell'area di lavoro.
- Scegliere una sedia e scrivania con buona ergonomia e regolare la loro altezza in base alla postura.
- Regolare lo schienale per sostenere comodamente la schiena quando siete seduti in posizione eretta.
- Mettere i piedi sul pavimento con le ginocchia piegate a 90 gradi.
- Regolare l'angolazione/posizione del pannello LCD così da avere la veduta migliore.
- Allungare e rilassare il corpo regolarmente. Fare sempre una pausa dopo aver lavorato per un certo periodo di tempo.

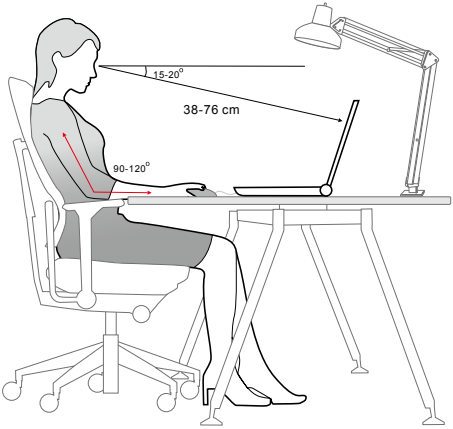

Come gestire l'alimentazione

Questa sezione fornisce agli utenti le precauzioni per la sicurezza di base da adottare quando si utilizza correttamente un adattatore CA/CC e alimentazione da batteria.

Adattatore di corrente CA/CC

Assicurarsi che il notebook sia collegato a una fonte di alimentazione CA tramite il trasformatore CA prima di accenderlo per la prima volta. Se il notebook si spegne automaticamente a causa della batteria scarica, è probabile che provochi un guasto del sistema. Qui di seguito sono alcuni cosa da fare e da non fare per un adattatore CA/CC.

- COSA FARE
  - Usare solo l'adattatore fornito con il notebook.
  - Prestare sempre attenzione al calore dell'adattatore di corrente CA/CC.
  - Prima di smontare il notebook, scollegare il cavo di alimentazione CA.
- COSA NON FARE
  - Coprire un adattatore mentre è in uso, perché potrebbe surriscaldarsi.
  - Avere il cavo di alimentazione inserito dopo lo spegnimento del sistema quando il notebook sarà inutilizzato per un tempo più lungo.

Batteria

Quando si riceve un nuovo notebook o una nuova batteria per il notebook, è importante sapere come caricare e mantenere la batteria, al fine di ottenere essa il massimo il più a lungo possibile.

Siate consapevoli che la batteria non può essere sostituita dall'utente.

- **Indicazioni di sicurezza**
  - Questo notebook è dotato di una batteria non rimovibile, ottemperare alla normativa locale per lo smaltimento del notebook.
  - Tenere sempre il notebook e la sua batteria lontano da umidità eccessiva e temperature estreme.
  - Scollegare sempre il cavo di alimentazione prima di installare qualsiasi modulo al notebook.

- **Tipo di batteria**
  - Il notebook è dotato di batteria ad alta capacità litio-ione o di batteria litio-polimero, a seconda del modello.
  - La batteria ricaricabile è una sorgente d'alimentazione interna del notebook.
- **Comportamento di ricarica della batteria**

  Attenersi ai suggerimenti che seguono per ottimizzare la durata della batteria ed evitare improvvisi ammanchi di corrente:
  - Sospendere il sistema quando è inattivo per un lungo periodo, oppure abbreviare l'intervallo del timer di sospensione.
  - Spegnere il sistema quando non è in uso.
  - Disabilitare le impostazioni non indispensabili oppure rimuovere le periferiche inattive.
  - Collegare l'adattatore di corrente CA/CC al sistema ogni volta che è possibile.
- **Come ricaricare la batteria in modo corretto**

  Prestare attenzione ai seguenti suggerimenti prima di ricaricare la batteria:
  - Se non è disponibile un pacco batteria carico, salvare il lavoro, chiudere tutti i programmi in esecuzione e spegnere il sistema.
  - Collegare un adattatore.
  - La procedura di caricamento della batteria non è influenzata dall'uso, sospensione o spegnimento del sistema.
  - La batteria litio-ione o litio-polimero non ha effetto memoria. Non è necessario scaricare completamente la batteria prima di ricaricarla. Tuttavia, per ottimizzare la durata della batteria, suggeriamo di scaricare completamente la batteria una volta al mense.
  - La durata effettiva della procedura di ricarica della batteria è determinata dalle applicazioni in uso.

Come impostare una combinazione per il risparmio di energia in Windows

* Per specifici modelli con installato il sistema operativo Windows 11.

Un piano di alimentazione è una raccolta di impostazioni hardware e di sistema che gestisce come il vostro computer utilizza e risparmia energia. I piani di risparmio energetico può risparmiare energia, ottimizzare le prestazioni del sistema, o bilanciare il risparmio energetico con le prestazioni. I piani di consumo preimpostati - Bilanciato e Risparmio energetico - rispondono alla maggior parte delle esigenze. Ma è possibile modificare le impostazioni per i piani esistenti o creare il proprio piano.

Le figure mostrate qua servono solo da riferimenti, e possono variare a seconda delle versioni di Windows installate.

Scegliere o Personalizzare una piano di alimentazione

1. Vai su [Start] (Avvio) e porta il cursore del mouse sul campo [Type here to search] (ricerca).
2. Scrivi [control panel] (Pannello di controllo) e poi seleziona [Control Panel] (Pannello di controllo) per continuare.
3. Apri la finestra [All Control Panel Items] (Tutti gli elementi del pannello di controllo). Dal menù a scorrimento [Large icons] (Visualizza) seleziona [View by] (Icone grandi).
4. Seleziona [Power Options] (Opzioni risparmio energia) per continuare.
5. Nella finestra [Power Options] (Opzioni risparmio energia) Il Piano di risparmio energia [Balanced] (Bilanciato) viene qui selezionato come esempio. Clicca su [Change plan settings] (Cambia le impostazioni del piano) per aprire il menù [Edit Plan Settings] (Modifica impostazioni del piano) e personalizzare il piano di alimentazione.
6. Cambia le impostazioni per il piano selezionato in [Edit Plan Settings] (Modifica impostazioni del piano).
7. Clicca su [Change advanced power settings] (Cambia le impostazioni avanzate di risparmio energia) per aprire le [Power Options] (Opzioni di risparmio energia). Cambia le impostazioni al piano selezionato perché risponda alle tue necessità.
8. Per ripristinare le impostazioni iniziali del piano selezionato, clicca su [Restore plan defaults] (Ripristina impostazioni predefinite del piano).
9. Segui le istruzioni sullo schermo per completare la configurazione.

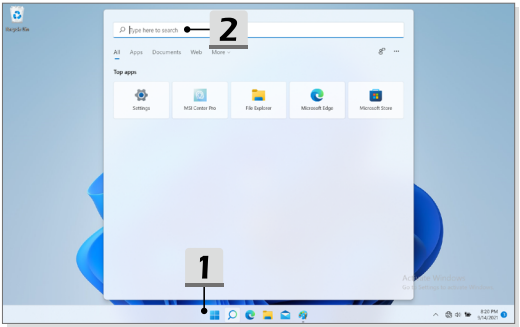
Recycle Bin
Type here to search
2
All
Apps
Documents
Web
More
Top apps
Settings
MSI Center Pro
File Explorer
Microsoft Edge
Microsoft Store
1
Activate Windows
Go to Settings to activate Windows.
8:20 PM
5/14/2021

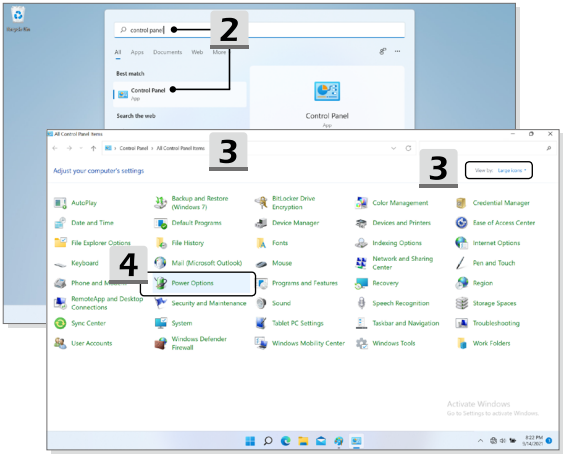
Recycle Bin
control panel
2
All
Apps
Documents
Web
More
Best match
Control Panel
App
Search the web
Control Panel
App
All Control Panel Items
Control Panel › All Control Panel Items
3
Adjust your computer's settings
3
View by: Large icons
AutoPlay
Backup and Restore (Windows 7)
BitLocker Drive Encryption
Color Management
Credential Manager
Date and Time
Default Programs
Device Manager
Devices and Printers
Ease of Access Center
File Explorer Options
File History
Fonts
Indexing Options
Internet Options
Keyboard
Mail (Microsoft Outlook)
Mouse
Network and Sharing Center
Pen and Touch
4
Phone and Modem
Power Options
Programs and Features
Recovery
Region
RemoteApp and Desktop Connections
Security and Maintenance
Sound
Speech Recognition
Storage Spaces
Sync Center
System
Tablet PC Settings
Taskbar and Navigation
Troubleshooting
User Accounts
Windows Defender Firewall
Windows Mobility Center
Windows Tools
Work Folders
Activate Windows
Go to Settings to activate Windows.
8:22 PM
5/14/2021

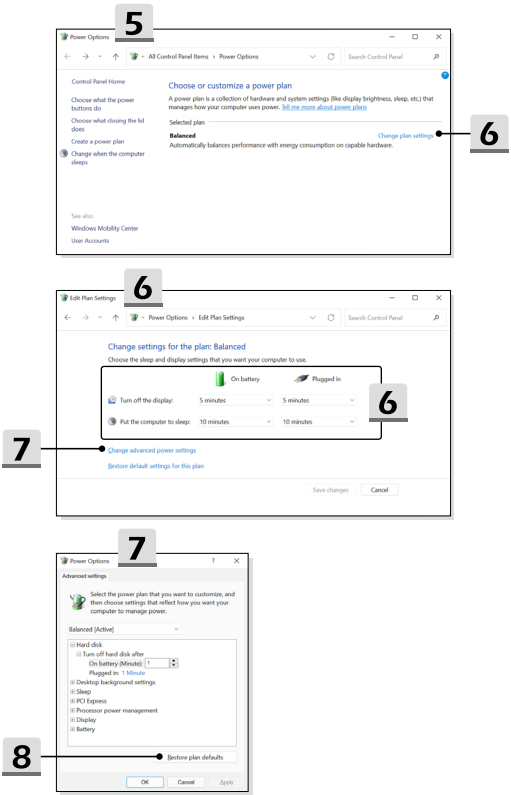
5
Power Options
All Control Panel Items › Power Options
Search Control Panel
Control Panel Home
Choose what the power buttons do
Choose what closing the lid does
Create a power plan
Change when the computer sleeps
Choose or customize a power plan
A power plan is a collection of hardware and system settings (like display brightness, sleep, etc.) that manages how your computer uses power. Tell me more about power plans
Selected plan
Balanced
Automatically balances performance with energy consumption on capable hardware.
Change plan settings
6
See also
Windows Mobility Center
User Accounts
6
Edit Plan Settings
Power Options › Edit Plan Settings
Search Control Panel
Change settings for the plan: Balanced
Choose the sleep and display settings that you want your computer to use.
On battery
Plugged in
Turn off the display:
5 minutes
5 minutes
Put the computer to sleep:
10 minutes
10 minutes
6
7
Change advanced power settings
Restore default settings for this plan
Save changes
Cancel
7
Power Options
Advanced settings
Select the power plan that you want to customize, and then choose settings that reflect how you want your computer to manage power.
Balanced [Active]
Hard disk
Turn off hard disk after
On battery (Minutes): 1
Plugged in: 1 Minute
Desktop background settings
Sleep
PCI Express
Processor power management
Display
Battery
8
Restore plan defaults
OK
Cancel
Apply

Creare il proprio Piano di alimentazione

Puoi creare un tuo piano di alimentazione personale che risponda alle tue necessità.

1. Clicca su [Create a power plan] (Crea un piano di risparmio energia) in [Power Options] (Opzioni di risparmio energia).
2. Comincia con un piano già esistente e dai un nome al nuovo piano di risparmio energia. Fare clic su [Next] (avanti) per continuare.
3. Cambia le impostazioni per il piano. Fare clic su [Create] (crea) per applicare il piano di alimentazione personalizzato.
4. Ora avete un nuovo piano di risparmio energia che viene impostato automaticamente come attivo.

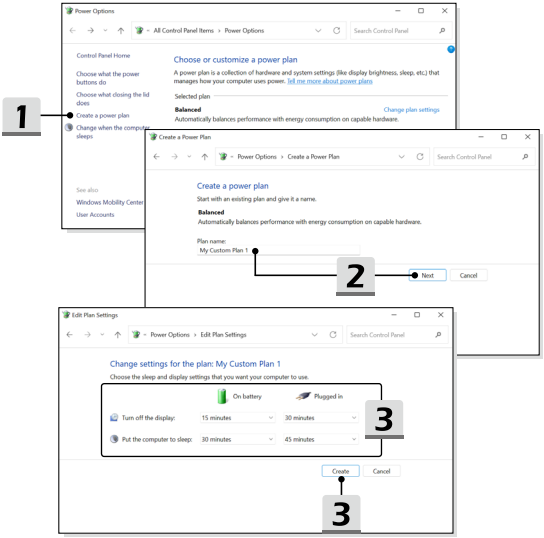

Come impostare una combinazione di alimentazione in Windows 10

* Per specifici modelli con installato il sistema operativo Windows 10.

Un piano di alimentazione è una raccolta di impostazioni hardware e di sistema che gestisce come il vostro computer utilizza e risparmia energia. I piani di risparmio energetico può risparmiare energia, ottimizzare le prestazioni del sistema, o bilanciare il risparmio energetico con le prestazioni. I piani di consumo preimpostati - Bilanciato e Risparmio energetico - rispondono alla maggior parte delle esigenze. Ma è possibile modificare le impostazioni per i piani esistenti o creare il proprio piano.

Scegliere o Personalizzare una piano di alimentazione

1. Trovi l'icona [Windows] nell'angolo in basso a sinistra dello schermo.
2. Trova l'icona [Settings] o le [Settings] nel menù di selezione e cliccaci sopra per aprire le **Impostazioni**.
3. Da **Impostazioni** clicca su [System]. Trova [Power & Sleep] dal menù di selezione **Sistema**.
4. Seleziona [Additional power settings] nella scheda [Related settings] e apri le **Opzioni di Alimentazione**.
5. Il Piano di alimentazione [Balanced] viene qui selezionato come esempio. Clicca su [Change plan settings] per aprire il menù **Modifica impostazioni del piano** e personalizzare il piano di alimentazione.
6. Cambia le impostazioni per il piano selezionato in **Modifica impostazioni del piano**.
7. Clicca su [Change advanced power settings] per aprire il menù **Opzioni di Alimentazione**. Cambia le impostazioni al piano selezionato perché risponda alle tue necessità
8. Per ripristinare le impostazioni iniziali del piano selezionato, clicca su [Restore plan defaults].
9. Segui le istruzioni per completare la configurazione.

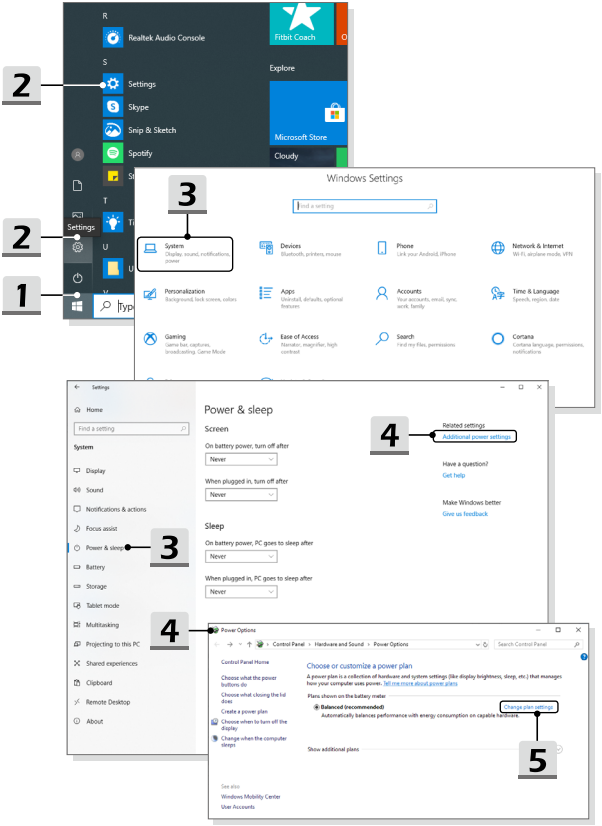
R
Realtek Audio Console
S
Settings
Skype
Snip & Sketch
Spotify
T
U
Fitbit Coach
Explore
Microsoft Store
Cloudy
2
Settings
1
Windows Settings
3
System
Display, sound, notifications, power
Devices
Bluetooth, printers, mouse
Phone
Link your Android, iPhone
Network & Internet
Wi-Fi, airplane mode, VPN
Personalization
Background, lock screen, colors
Apps
Uninstall, defaults, optional features
Accounts
Your accounts, email, sync, work, family
Time & Language
Speech, region, date
Gaming
Game bar, captures, broadcasting, Game Mode
Ease of Access
Narrator, magnifier, high contrast
Search
Find my files, permissions
Cortana
Cortana language, permissions, notifications
Settings
Home
Find a setting
System
Display
Sound
Notifications & actions
Focus assist
Power & sleep
Battery
Storage
Tablet mode
Multitasking
Projecting to this PC
Shared experiences
Clipboard
Remote Desktop
About
Power & sleep
Screen
On battery power, turn off after
Never
When plugged in, turn off after
Never
Sleep
On battery power, PC goes to sleep after
Never
When plugged in, PC goes to sleep after
Never
4
Related settings
Additional power settings
Have a question?
Get help
Make Windows better
Give us feedback
Power Options
Control Panel Home
Choose what the power buttons do
Choose what closing the lid does
Create a power plan
Choose when to turn off the display
Change when the computer sleeps
Choose or customize a power plan
A power plan is a collection of hardware and system settings (like display brightness, sleep, etc.) that manages how your computer uses power. Tell me more about power plans
Plans shown on the battery meter
Balanced (recommended)
Automatically balances performance with energy consumption on capable hardware.
Change plan settings
Show additional plans
5
See also
Windows Mobility Center
User Accounts

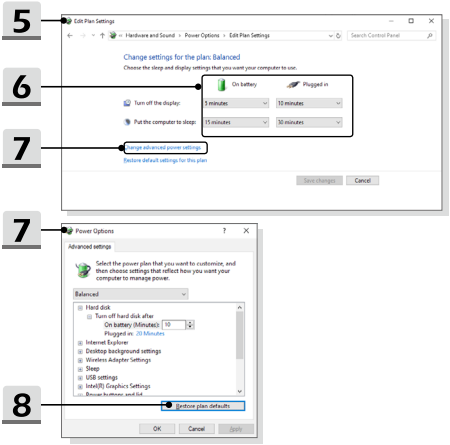

Creare il proprio Piano di alimentazione

Puoi creare un tuo piano di alimentazione personale che risponda alle tue necessità.

1. Clicca su [Create a power plan] in **Opzioni di Alimentazione**.
2. Seleziona un piano esistente che risponda alle tue necessità, e dagli un nome. Fare clic su [Next] per continuare.
3. Cambia le impostazioni per il piano. Fare clic su [Create] per applicare il piano di alimentazione personalizzato.
4. Ora avete un nuovo piano di risparmio energia che viene impostato automaticamente come attivo.

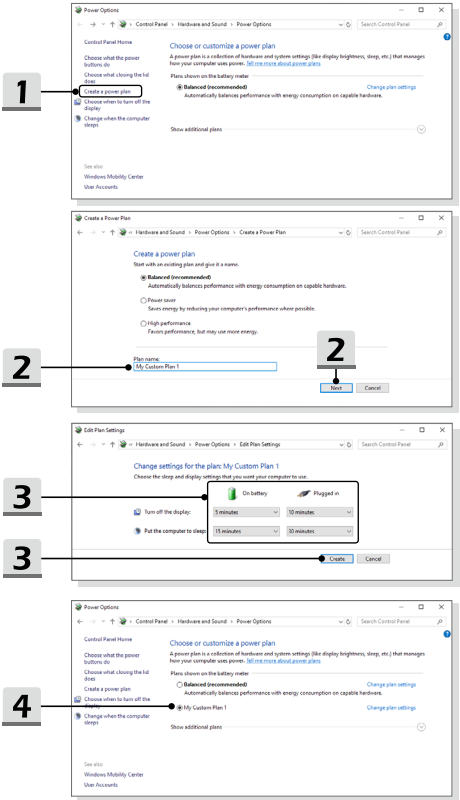
1
Power Options
Control Panel > Hardware and Sound > Power Options
Search Control Panel
Control Panel Home
Choose what the power buttons do
Choose what closing the lid does
Create a power plan
Choose when to turn off the display
Change when the computer sleeps
Choose or customize a power plan
A power plan is a collection of hardware and system settings (like display brightness, sleep, etc.) that manages how your computer uses power. Tell me more about power plans
Plans shown on the battery meter
Balanced (recommended)
Automatically balances performance with energy consumption on capable hardware.
Change plan settings
Show additional plans
See also
Windows Mobility Center
User Accounts
2
Create a Power Plan
Hardware and Sound > Power Options > Create a Power Plan
Create a power plan
Start with an existing plan and give it a name.
Balanced (recommended)
Automatically balances performance with energy consumption on capable hardware.
Power saver
Saves energy by reducing your computer's performance where possible.
High performance
Favors performance, but may use more energy.
Plan name:
My Custom Plan 1
2
Next
Cancel
3
Edit Plan Settings
Hardware and Sound > Power Options > Edit Plan Settings
Change settings for the plan: My Custom Plan 1
Choose the sleep and display settings that you want your computer to use.
On battery
Plugged in
Turn off the display:
5 minutes
10 minutes
Put the computer to sleep:
15 minutes
30 minutes
3
Create
Cancel
4
Power Options
Control Panel > Hardware and Sound > Power Options
Search Control Panel
Control Panel Home
Choose what the power buttons do
Choose what closing the lid does
Create a power plan
Choose when to turn off the display
Change when the computer sleeps
Choose or customize a power plan
A power plan is a collection of hardware and system settings (like display brightness, sleep, etc.) that manages how your computer uses power. Tell me more about power plans
Plans shown on the battery meter
Balanced (recommended)
Automatically balances performance with energy consumption on capable hardware.
Change plan settings
My Custom Plan 1
Change plan settings
Show additional plans
See also
Windows Mobility Center
User Accounts

Come impostare Windows Hello (facoltativo)

Windows Hello è un modo più sicuro e personale per accedere all'istante al tuo sistema operativo Windows con il riconoscimento dell'impronta digitale o del viso. La funzione richiede un lettore di impronte digitali o una telecamera a infrarossi che lo supporti. Una volta impostato, si potrà accedere con una strisciata veloce o semplice occhiata.

Segui le istruzioni qua sotto per impostare i tuoi accessi con Windows Hello - Viso, impronta digitale, e PIN.

Le figure mostrate qua servono solo da riferimenti, e possono variare a seconda delle versioni di Windows installate.

Crea una password per il tuo profilo

Prima di impostare Windows Hello, devi impostare la password per il tuo profilo.

1. Vai su [Start > Settings] (Avvio > Impostazioni) e trova [Accounts] (Account).
2. Nelle [Sign-in options] (Opzioni di accesso), clicca [Password].
3. Sotto [Password], clicca [Add] (Aggiungi) per continuare.
4. Segui le istruzioni sullo schermo per creare una nuova password per il tuo profilo, e poi clicca su [Finish] (Fine) per chiudere.

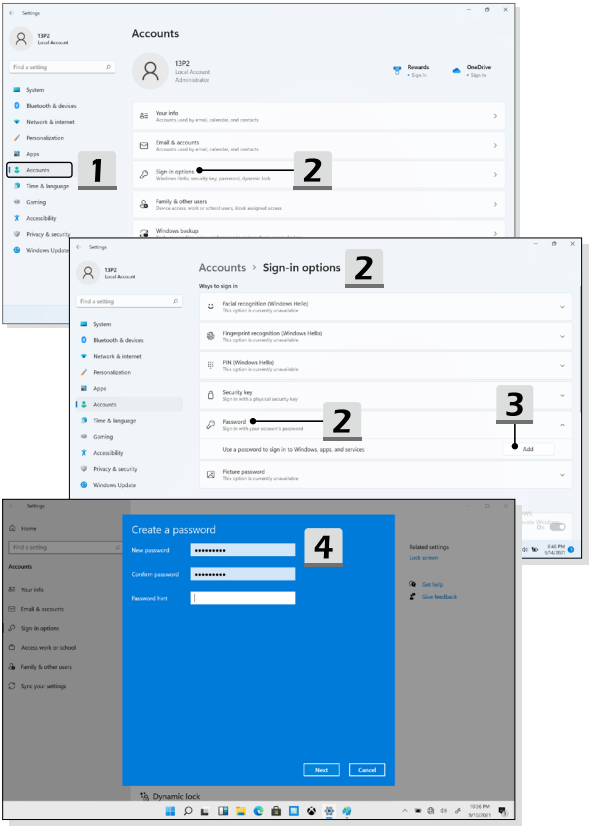
Settings
13P2
Local Account
Find a setting
System
Bluetooth & devices
Network & internet
Personalization
Apps
Accounts
Time & language
Gaming
Accessibility
Privacy & security
Windows Update
Accounts
13P2
Local Account
Administrator
Rewards
• Sign In
OneDrive
• Sign In
Your info
Accounts used by e-mail, calendar, and contacts
Email & accounts
Accounts used by e-mail, calendar, and contacts
Sign-in options
Windows Hello, security key, password, dynamic lock
Family & other users
Device access, work or school users, kiosk assigned access
Windows backup
1
2
Accounts › Sign-in options
Ways to sign in
Facial recognition (Windows Hello)
This option is currently unavailable
Fingerprint recognition (Windows Hello)
This option is currently unavailable
PIN (Windows Hello)
This option is currently unavailable
Security key
Sign in with a physical security key
Password
Sign in with your account's password
Use a password to sign in to Windows, apps, and services
Add
Picture password
This option is currently unavailable
3
Home
Accounts
Your info
Email & accounts
Sign-in options
Access work or school
Family & other users
Sync your settings
Create a password
New password
Confirm password
Password hint
Next
Cancel
4
Related settings
Lock screen
Get help
Give feedback
Dynamic lock

Imposta un PIN per Windows Hello

Un PIN di Windows Hello è un modo veloce e sicuro per accedere al tuo dispositivo, alle tue app e ai tuoi servizi.

Le immagini mostrate qua sono solo per riferimento e possono essere diverse da quelle effettive.

1. Seleziona [PIN (Windows Hello)], e poi clicca [Set up] (Imposta) per continuare.
2. Prima verifica la password del tuo profilo
3. Imposta il tuo PIN per Windows Hello. Clicca su [OK] per chiudere.

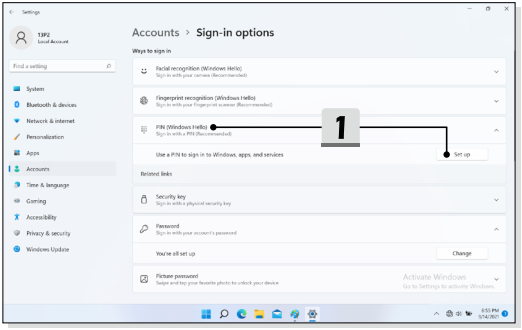

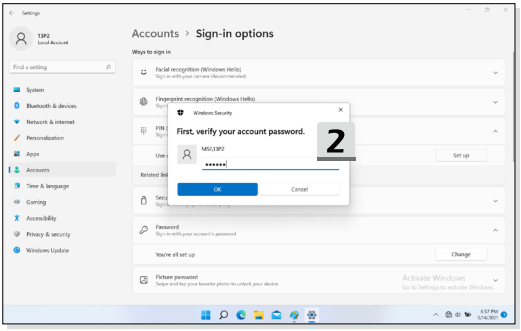
Settings
13P2
Local Account
Find a setting
System
Bluetooth & devices
Network & internet
Personalization
Apps
Accounts
Time & language
Gaming
Accessibility
Privacy & security
Windows Update
Accounts › Sign-in options
Ways to sign in
Facial recognition (Windows Hello)
Sign in with your camera (Recommended)
Fingerprint recognition (Windows Hello)
Windows Security
First, verify your account password.
MSI\13P2
OK
Cancel
2
Set up
Password
Sign in with your account's password
You're all set up
Change
Picture password
Swipe and tap your favorite photo to unlock your device
Activate Windows
Go to Settings to activate Windows.

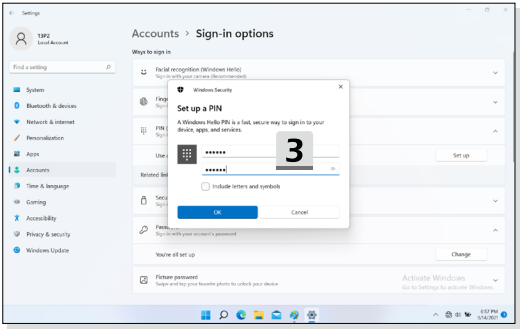
Settings
13P2
Local Account
Find a setting
System
Bluetooth & devices
Network & internet
Personalization
Apps
Accounts
Time & language
Gaming
Accessibility
Privacy & security
Windows Update
Accounts › Sign-in options
Ways to sign in
Facial recognition (Windows Hello)
Sign in with your camera (Recommended)
Windows Security
Set up a PIN
A Windows Hello PIN is a fast, secure way to sign in to your device, apps, and services.
3
Include letters and symbols
OK
Cancel
Set up
You're all set up
Change
Picture password
Swipe and tap your favorite photo to unlock your device
Activate Windows
Go to Settings to activate Windows.

Imposta l’impronta digitale per Windows Hello

* Solo per specifici modelli

Non ci sarà più bisogno di inserire password complesse, perché puoi usare la tua impronta digitale per sbloccare il tuo dispositivo e verificare la tua identità.

1. Seleziona [Fingerprint Recognition (Windows Hello)] (Riconoscimento impronta digitale (Windows Hello)), clicca su [Set up] (Imposta) per aprire la procedura guidata di Windows Hello e poi clicca su [Get Started] (Avvia) per continuare.
2. Verifica il tuo PIN per Windows Hello.
3. Appoggia il dito che preferisci sul sensore di impronte digitali. Ti verrà chiesto di strisciare lo stesso dito più volte per impostare Windows Hello.
4. Clicca [Add Another] (Aggiungi altro) se vuoi ripetere il processo con un altro dito.

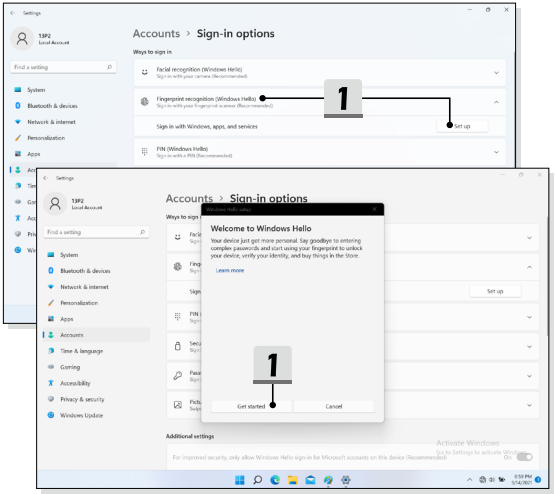

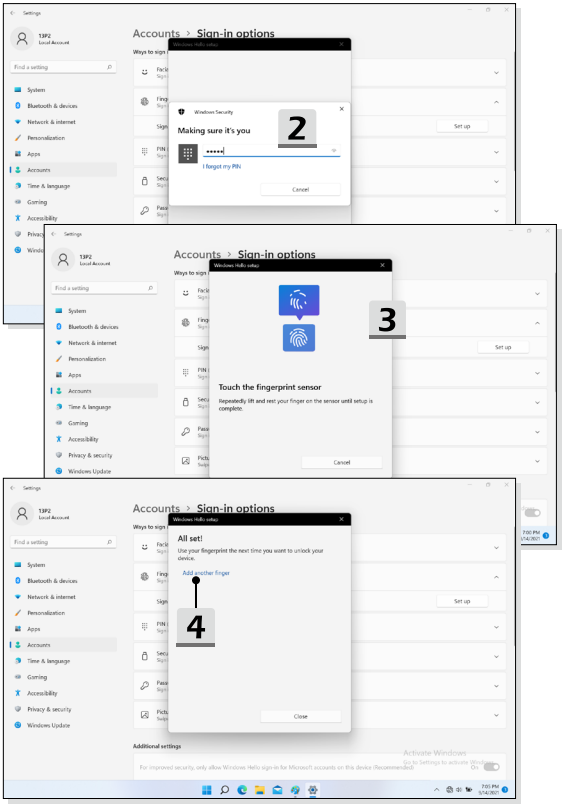
Settings
13P2
Local Account
Find a setting
System
Bluetooth & devices
Network & internet
Personalization
Apps
Accounts
Time & language
Gaming
Accessibility
Privacy & security
Windows Update
Accounts > Sign-in options
Windows Hello setup
Windows Security
Making sure it's you
2
I forgot my PIN
Cancel
Set up
3
Touch the fingerprint sensor
Repeatedly lift and rest your finger on the sensor until setup is complete.
All set!
Use your fingerprint the next time you want to unlock your device.
Add another finger
4
Close
Additional settings
For improved security, only allow Windows Hello sign-in for Microsoft accounts on this device (Recommended)
Activate Windows
Go to Settings to activate Windows.

Imposta il riconoscimento facciale per Windows Hello

* Solo per specifici modelli

Il tuo dispositivo è più personale che mai. Puoi usare il tuo viso per sbloccare il dispositivo e verificare la tua identità.

1. Seleziona [Facial Recognition (Windows Hello)] (Riconoscimento facciale (Windows Hello)), clicca su [Set up] (Imposta) per aprire la procedura guidata di Windows Hello e poi clicca su [Get Started] (Avvia) per continuare.
2. Verifica il tuo PIN per Windows Hello.
3. Posiziona la tua faccia nel centro della cornice che vedi sullo schermo. La camera registrerà la tua faccia.
4. Completa l'impostazione. Se durante l'impostazione del riconoscimento facciale avevi gli occhiali, clicca su [Improve recognition] (migliora riconoscimento) per reimpostare l'accesso senza occhiali. In tal modo il sistema potrà riconoscerti sia con che senza occhiali. Clicca su [Remove] (rimuovi) per cancellare l'impostazione dell'accesso con riconoscimento facciale.

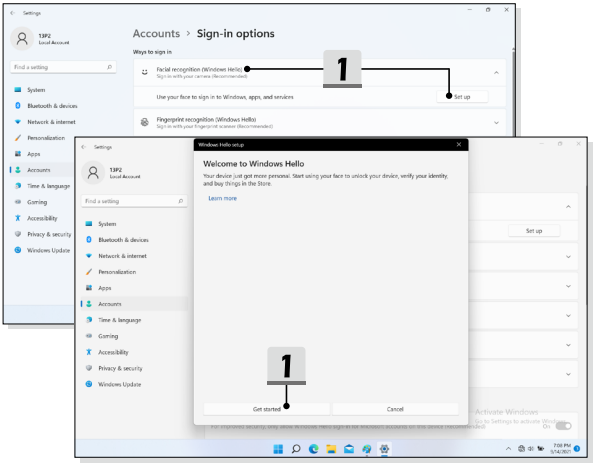

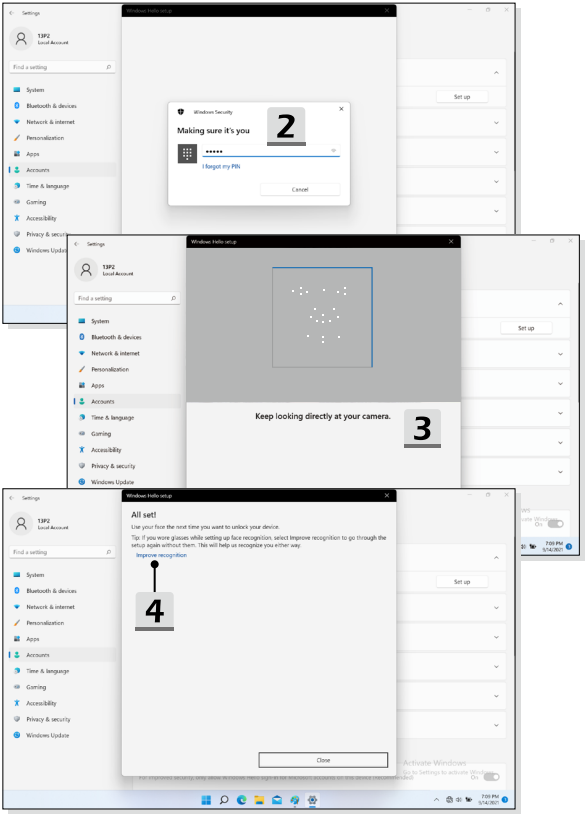
Settings
13P2
Local Account
Find a setting
System
Bluetooth & devices
Network & internet
Personalization
Apps
Accounts
Time & language
Gaming
Accessibility
Privacy & security
Windows Update
Windows Hello setup
Set up
Windows Security
Making sure it's you
2
•••••
I forgot my PIN
Cancel
Keep looking directly at your camera.
3
All set!
Use your face the next time you want to unlock your device.
Tip: If you wore glasses while setting up face recognition, select Improve recognition to go through the setup again without them. This will help us recognize you either way.
Improve recognition
4
Close

Come utilizzare il Touchpad

Il touchpad integrato nel Notebook è un dispositivo di puntamento compatibile con mouse standard che consente di controllare il Notebook puntando il cursore sullo schermo.

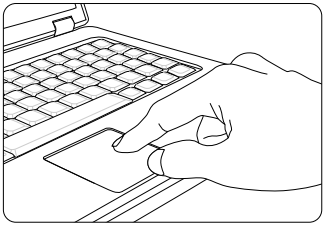

- Configurare il Touchpad

  Il dispositivo di puntamento può essere personalizzato per adattarlo alle esigenze personali. Per esempio se sei mancino potresti voler invertire le funzioni dei due pulsanti. Inoltre, oltre ad altre funzioni avanzate, si possono cambiare le dimensioni, la forma e la velocità di movimento del cursore sullo schermo.

  Si può usare il driver standard Microsoft o IBM PS/2 del sistema operativo Windows per configurare il touchpad. Le Mouse Properties (Proprietà - Mouse) del Control Panel (Pannello di controllo) consentono di cambiare la configurazione.

- Posizione e Sposta

  Appoggiare il dito sul touchpad (di solito si usa l'indice), l'area rettangolare si comporterà come un duplicato in miniatura dello schermo. Quando si muove il dito sull'area, il cursore sullo schermo si sposterà simultaneamente nella stessa direzione. Quando il dito raggiunge l'estremità del touchpad, sollevarlo e metterlo in una posizione appropriata per continuare il movimento.

- Puntamento e selezione

  Quando il cursore è stato collocato su una icona, una voce di menu o un comando che si vuole eseguire, dare un colpetto leggero al touchpad o premere il tasto sinistro per eseguire la selezione. Questa procedura, chiamata puntamento e selezione, è una funzione di base del notebook. Diversamente dai dispositivi di puntamento tradizionali come i mouse, l'intero touchpad può agire come il tasto sinistro del mouse, quindi ogni volta che si tocca (dà un colpetto leggero) al touchpad equivale a premere il tasto sinistro del mouse. Due tocchi rapidi sul touchpad corrispondono a un doppio click.

- Trascinamento selezione

  Puoi spostare file o oggetti sul tuo notebook con la funzione "trascina e rilascia". Per eseguire questa funzione, collocare il cursore sull'elemento voluto e poi toccare due volte delicatamente il touchpad, lasciando il dito in contatto col touchpad quando si esegue il secondo tocco. Adesso si può trascinare l'elemento selezionato dove voluto muovendo il dito sul touchpad, poi sollevare il dito dal touchpad per lasciare l'elemento in quella posizione. Oppure puoi premere e tenere premuto il pulsante sinistro quando selezioni un oggetto, e poi spostare il dito sulla posizione che desideri; infine, rilascia il pulsante per concludere l'operazione di trascina e rilascia.

Informazioni su HDD e SSD

Questo notebook può essere dotato di ununità hard disk (HDD) o unità a stato solido (SSD) a seconda dei modelli acquistati dagli utenti.

L'unità disco rigido e unità a stato solido sono i dispositivi di memorizzazione dati utilizzati per archiviare e recuperare informazioni digitali. La maggior parte delle SSD usano memoria flash NAND e hanno maggiori velocità di trasferimento, minore consumo di elettricità, e maggiori velocità di lettura e scrittura rispetto ai dischi rigidi.

Non tentare di rimuovere o installare l'HDD e SSD quando il notebook è acceso. Si prega di consultare un rivenditore o centro di assistenza autorizzato per la sostituzione degli HDD e SSD.

Informazioni su M.2 SSD Slot

Il notebook può essere dotato di slot M.2 SSD per schede M.2 SSD, compatibili con le interfacce SATA e PCIe, offrendo diverse caratteristiche e usi per gli utenti. Consultare un rivenditore o centro di assistenza autorizzato per le specifiche e le installazioni corrette.

Connettersi a internet con Windows

* Per specifici modelli con installato il sistema operativo Windows 11.

Le figure mostrate qua servono solo da riferimenti, e possono variare a seconda delle versioni di Windows installate.

LAN wireless

Wireless LAN è una connessione a banda larga senza fili che consente di connettersi a Internet senza utilizzare alcun cavo. Segui le istruzioni qua sotto per impostare una connessione LAN senza cavi.

1. Apri le [Settings] (Impostazioni), e clicca su [Network & internet] (Rete & Internet).
2. Verifica che la [Airplane mode] (modalità aereo) sia disattivata.
3. Metti su [ON] (attiva) la funzione Wi-Fi se è [Off] (disattivata).
4. Seleziona [Wi-Fi] dal menù di selezione [Network & internet] (Rete & Internet).
5. Seleziona [Show available networks] (Mostra reti disponibili) per aprire il menù di selezione della rete. (Le reti disponibili mostrate qua sono solo un esempio, quelle vere variano a seconda della situazione.)
6. Scegli una connessione Wireless LAN dall'elenco delle reti per collegarti a Internet. Fare clic su [Connect] (connetti) per continuare.
7. Un codice di sicurezza può essere richiesto per la connessione alla rete selezionata. Poi fare clic su [Next] (avanti).

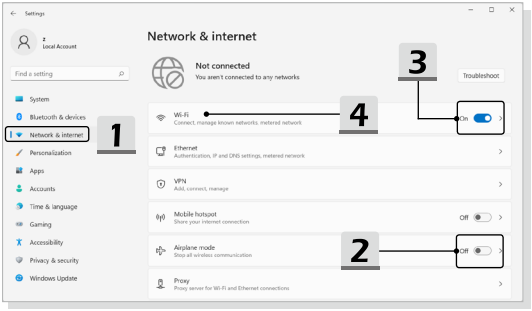

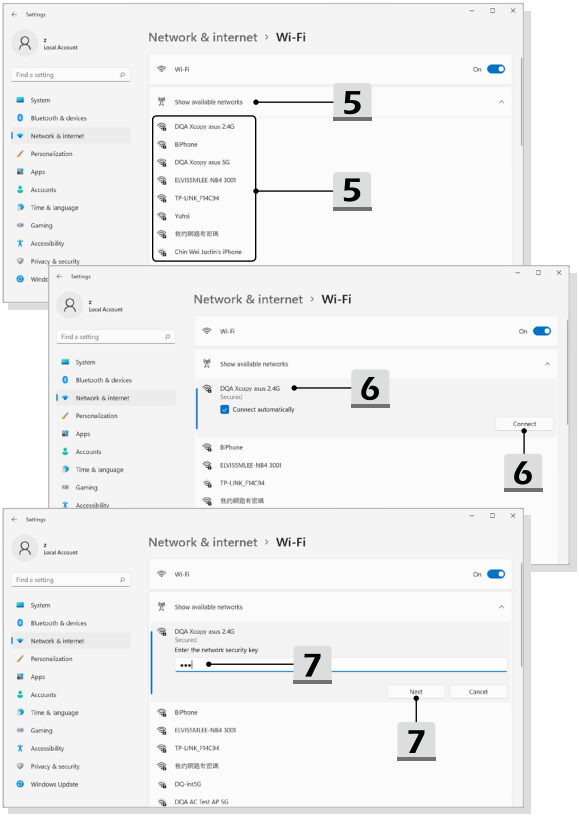
Settings
Local Account
Find a setting
System
Bluetooth & devices
Network & internet
Personalization
Apps
Accounts
Time & language
Gaming
Accessibility
Privacy & security
Windows Update
Network & internet › Wi-Fi
Wi-Fi
On
Show available networks
DQA Xcopy asus 2.4G
BiPhone
DQA Xcopy asus 5G
ELVISSMLEE-N84 3001
TP-LINK_F14C94
Yuhsi
我的網路有密碼
Chin Wei Justin's iPhone
5
5
Secured
Connect automatically
Connect
6
6
Enter the network security key
Next
Cancel
7
7
DQ-int5G
DQA AC Test AP 5G

LAN cablata

Usa i cavi per collegarti a Internet. Prima di impostare la connessione di IP dinamico/ PPPoE o banda larga (PPPoE) o IP statico, si prega di contattare il provider di servizi Internet (ISP) o l'amministratore di rete per assistenza nella creazione di una connessione a Internet.

- IP dinamico/Collegamento PPPoE
  1. Apri le [Settings] (Impostazioni), e clicca su [Network & internet] (Rete & Internet).
  2. Seleziona [Ethernet] dal menù [Network & internet] (Rete & Internet).
  3. L'[IP assignment] (Assegnazione IP) e l'[DNS server assignment] (assegnazione server DNS) sono automaticamente impostate su [Automatic (DHCP)] (Automatico (DHCP)).
- Connessione IP statico
  4. Per continuare segui i passi precedenti dall'1 al 2.
  5. Clicca [Edit] (Modifica) su [IP assignment] (Assegnazione IP).
  6. Seleziona [Manual] (Manuale).
  7. Attiva [IPv4] o [IPv6]. (Per assistenza sulle configurazioni contatta il tuo fornitore di internet o il tuo amministratore di rete.)
  8. Inserisci l'indirizzo IP, la maschera di sottorete, il gateway, il DNS preferito, e il DNS alternativo. Poi clicca su [Save] (Salva).

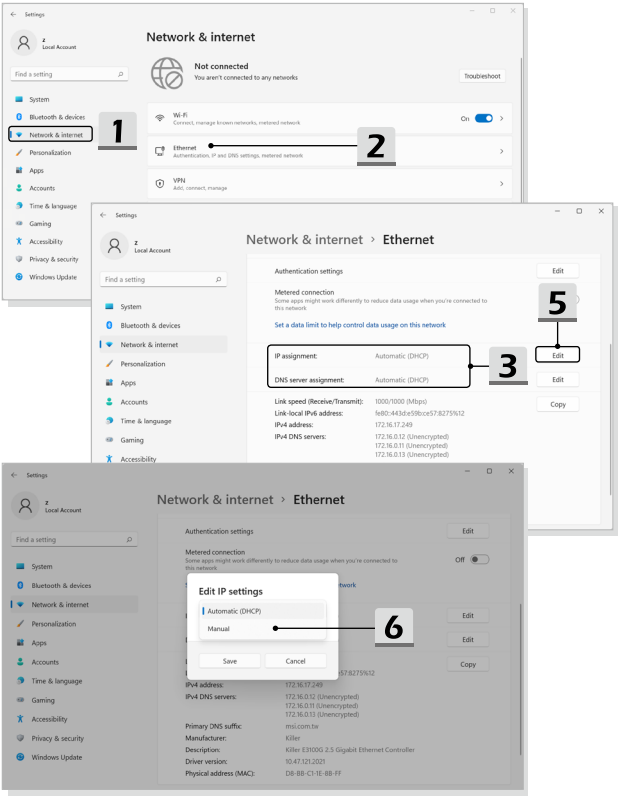
Settings
Z
Local Account
Find a setting
System
Bluetooth & devices
Network & internet
Personalization
Apps
Accounts
Time & language
Gaming
Accessibility
Privacy & security
Windows Update
Network & internet
Not connected
You aren't connected to any networks
Troubleshoot
Wi-Fi
Connect, manage known networks, metered network
On
Ethernet
Authentication, IP and DNS settings, metered network
VPN
Add, connect, manage
1
2
Network & internet › Ethernet
Authentication settings
Edit
Metered connection
Some apps might work differently to reduce data usage when you're connected to this network
Set a data limit to help control data usage on this network
IP assignment: Automatic (DHCP)
DNS server assignment: Automatic (DHCP)
Link speed (Receive/Transmit): 1000/1000 (Mbps)
Link-local IPv6 address: fe80::443d:e59b:ce57:8275%12
IPv4 address: 172.16.17.249
IPv4 DNS servers: 172.16.0.12 (Unencrypted)
172.16.0.11 (Unencrypted)
172.16.0.13 (Unencrypted)
Copy
3
5
Off
Edit IP settings
Automatic (DHCP)
Manual
Save
Cancel
6
Primary DNS suffix: msi.com.tw
Manufacturer: Killer
Description: Killer E3100G 2.5 Gigabit Ethernet Controller
Driver version: 10.47.121.2021
Physical address (MAC): D8-BB-C1-1E-BB-FF

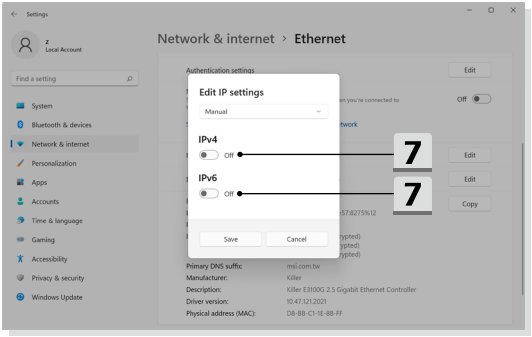
Settings
z
Local Account
Find a setting
System
Bluetooth & devices
Network & internet
Personalization
Apps
Accounts
Time & language
Gaming
Accessibility
Privacy & security
Windows Update
Network & internet › Ethernet
Authentication settings
Edit
Edit IP settings
Manual
IPv4
Off
7
IPv6
Off
7
Save
Cancel
Edit
Edit
Copy
Primary DNS suffix:
msi.com.tw
Manufacturer:
Killer
Description:
Killer E3100G 2.5 Gigabit Ethernet Controller
Driver version:
10.47.121.2021
Physical address (MAC):
D8-BB-C1-1E-BB-FF

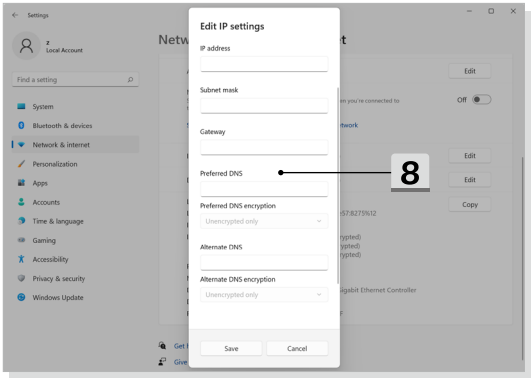
Settings
z
Local Account
Find a setting
System
Bluetooth & devices
Network & internet
Personalization
Apps
Accounts
Time & language
Gaming
Accessibility
Privacy & security
Windows Update
Edit IP settings
IP address
Subnet mask
Gateway
Preferred DNS
8
Preferred DNS encryption
Unencrypted only
Alternate DNS
Alternate DNS encryption
Unencrypted only
Save
Cancel
Edit
Edit
Copy

- Collegamento Banda larga (PPPoE)
  1. Apri le [Settings] (Impostazioni), e clicca su [Network & internet] (Rete & Internet).
  2. Seleziona [Dial-up] (Connessione remota) dal menù di selezione [Network & internet] (Rete & Internet).
  3. Seleziona [Set up a new connection] (Imposta una nuova connessione).

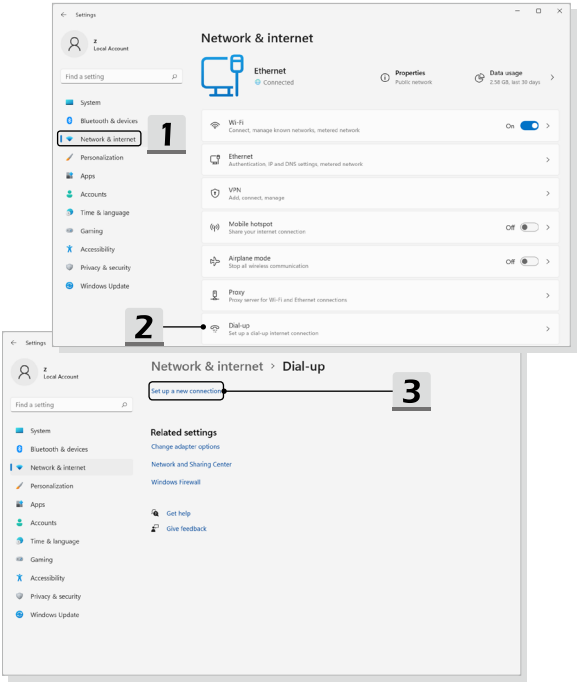

4. Seleziona [Connect to the Internet] (connettiti a internet) sotto [Choose a connection option] (Selezionare un'opzione di connessione) e poi clicca su [Next] (avanti).
5. Seleziona [Set up a new connection anyway] (Imposta una nuova connessione comunque).
6. Fare clic su [Broadband (PPPoE)] (banda larga (PPPoE)).
7. Inserisci il nome utente, la password, e il nome della connessione. Quindi fare clic su [Connect] (connetti).

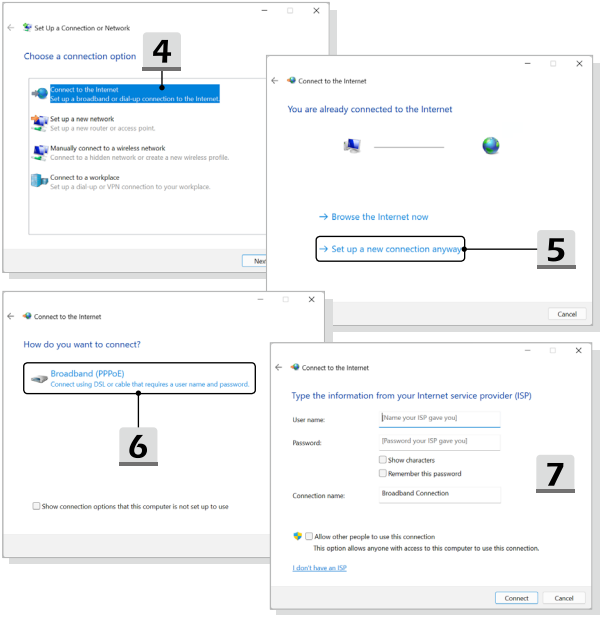

Come impostare una connessione Bluetooth con Windows

* Per specifici modelli con installato il sistema operativo Windows 11.

L'accoppiamento Bluetooth è un processo in cui due dispositivi Bluetooth comunicano tra loro attraverso una connessione stabilita.

Le figure mostrate qua servono solo da riferimenti, e possono variare a seconda delle versioni di Windows installate.

Attivazione della connessione Bluetooth

- Verifica dello stato Bluetooth
  Prima di impostare una connessione Bluetooth devi verificare che Airplane mode sia disattivato.

  1. Apri le [Settings] (Impostazioni), e clicca su [Bluetooth & devices] (Bluetooth & Dispositivi).
  2. Metti su [ON] (attiva) la funzione Bluetooth se è [Off] (disattivata).

- Abbinare i dispositivi Bluetooth

  3. Clicca su [Add device] (Aggiungi dispositivo).
  4. Seleziona [Bluetooth].
  5. Seleziona un dispositivo da accoppiare.
  6. Inserisci il codice, secondo le istruzioni, del dispositivo che è in attesa di connessione, e poi clicca su [Connect] (connetti) per completare l'accoppiamento.

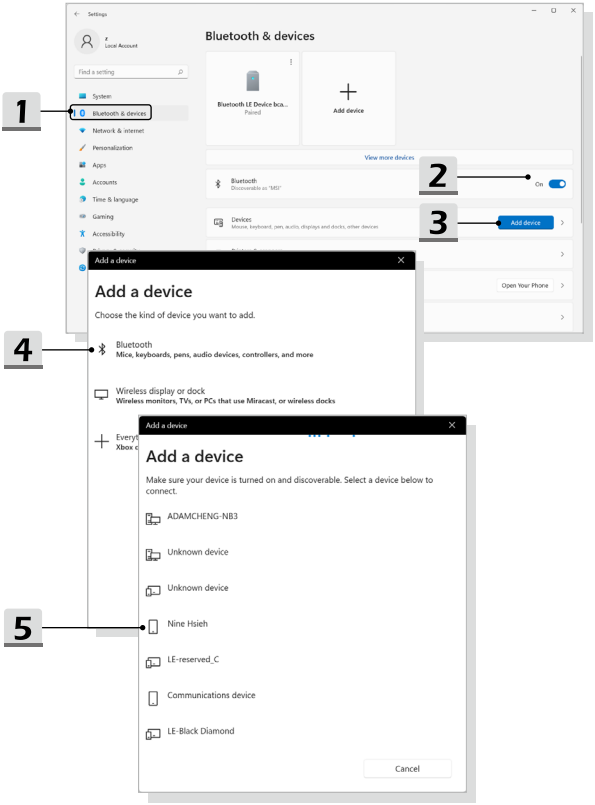
Settings
Local Account
Find a setting
System
Bluetooth & devices
Network & internet
Personalization
Apps
Accounts
Time & language
Gaming
Accessibility
Bluetooth & devices
Bluetooth LE Device bca...
Paired
Add device
View more devices
Bluetooth
Discoverable as "MSI"
On
Devices
Mouse, keyboard, pen, audio, displays and docks, other devices
Add device
Open Your Phone
1
2
3
Add a device
Add a device
Choose the kind of device you want to add.
Bluetooth
Mice, keyboards, pens, audio devices, controllers, and more
Wireless display or dock
Wireless monitors, TVs, or PCs that use Miracast, or wireless docks
4
Add a device
Add a device
Make sure your device is turned on and discoverable. Select a device below to connect.
ADAMCHENG-NB3
Unknown device
Unknown device
Nine Hsieh
LE-reserved_C
Communications device
LE-Black Diamond
Cancel
5

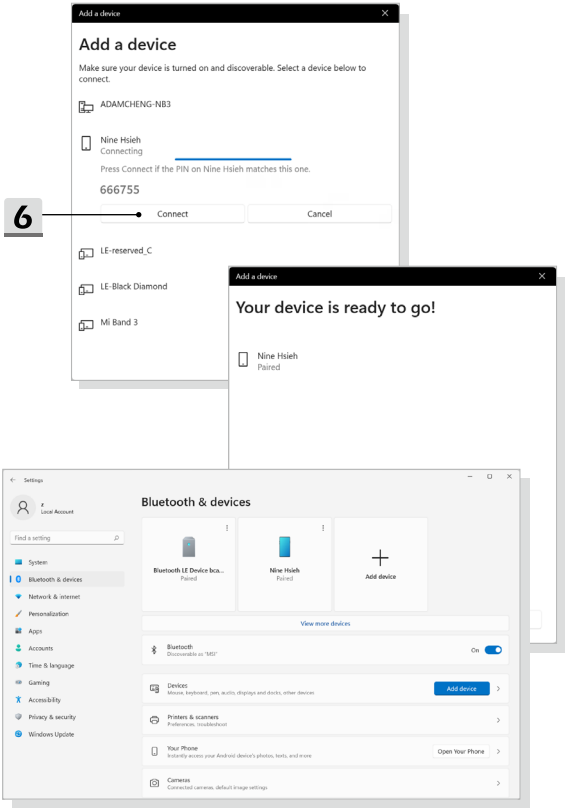
Add a device
Add a device
Make sure your device is turned on and discoverable. Select a device below to connect.
ADAMCHENG-NB3
Nine Hsieh
Connecting
Press Connect if the PIN on Nine Hsieh matches this one.
666755
6
Connect
Cancel
LE-reserved_C
LE-Black Diamond
Mi Band 3
Add a device
Your device is ready to go!
Nine Hsieh
Paired
Settings
Local Account
Find a setting
System
Bluetooth & devices
Network & internet
Personalization
Apps
Accounts
Time & language
Gaming
Accessibility
Privacy & security
Windows Update
Bluetooth & devices
Bluetooth LE Device bca...
Paired
Nine Hsieh
Paired
Add device
View more devices
Bluetooth
Discoverable as "MSI"
On
Devices
Mouse, keyboard, pen, audio, displays and docks, other devices
Add device
Printers & scanners
Preferences, troubleshoot
Your Phone
Instantly access your Android device's photos, texts, and more
Open Your Phone
Cameras
Connected cameras, default image settings

Connettere il computer a Internet

* Per specifici modelli con installato il sistema operativo Windows 10.

WLAN

Wireless LAN è una connessione a banda larga senza fili che consente di connettersi a Internet senza utilizzare alcun cavo. Segui le istruzioni qua sotto per impostare una connessione LAN senza cavi.

1. Apri le **Impostazioni**, e clicca su [Network & Internet].
2. Seleziona [Wi-Fi] dal menù di selezione **Rete & Internet**.
3. [ON] la funzione Wi-Fi se è [Off].
4. Seleziona [Show available networks] per aprire il menù di selezione della rete.
5. Verifica che la [Airplane mode] sia disattivata.
6. Seleziona [Wi-Fi].
7. Scegliere una connessione Wireless LAN dall'elenco delle reti per la connessione a Internet. Fare clic su [Connect] per continuare.
8. Un codice di sicurezza può essere richiesto per la connessione alla rete selezionata. Poi fare clic su [Next].

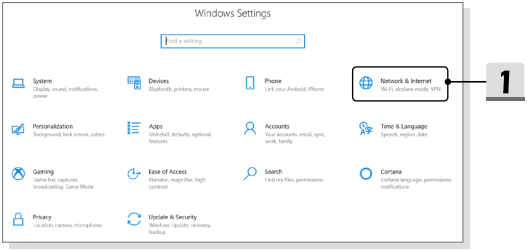

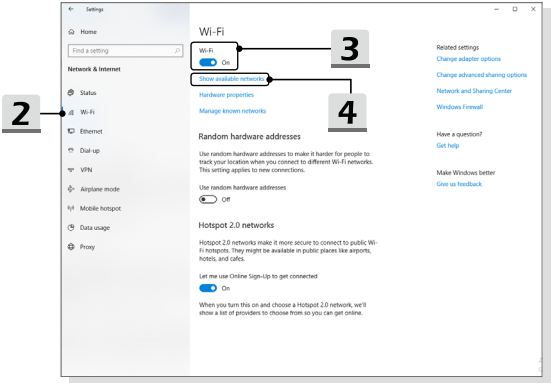
Settings
Home
Find a setting
Network & Internet
Status
Wi-Fi
Ethernet
Dial-up
VPN
Airplane mode
Mobile hotspot
Data usage
Proxy
Wi-Fi
Wi-Fi
On
Show available networks
Hardware properties
Manage known networks
Random hardware addresses
Use random hardware addresses to make it harder for people to track your location when you connect to different Wi-Fi networks. This setting applies to new connections.
Use random hardware addresses
Off
Hotspot 2.0 networks
Hotspot 2.0 networks make it more secure to connect to public Wi-Fi hotspots. They might be available in public places like airports, hotels, and cafes.
Let me use Online Sign-Up to get connected
On
When you turn this on and choose a Hotspot 2.0 network, we'll show a list of providers to choose from so you can get online.
Related settings
Change adapter options
Change advanced sharing options
Network and Sharing Center
Windows Firewall
Have a question?
Get help
Make Windows better
Give us feedback
2
3
4

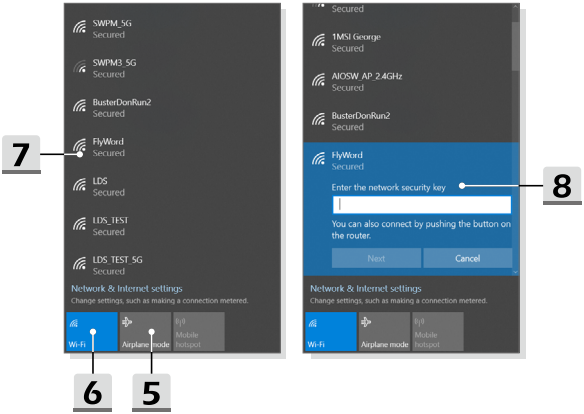
SWPM_5G
Secured
SWPM3_5G
Secured
BusterDonRun2
Secured
FlyWord
Secured
LDS
Secured
LDS_TEST
Secured
LDS_TEST_5G
Secured
Network & Internet settings
Change settings, such as making a connection metered.
Wi-Fi
Airplane mode
Mobile hotspot
Secured
1MSI George
Secured
AIOSW_AP_2.4GHz
Secured
BusterDonRun2
Secured
FlyWord
Secured
Enter the network security key
You can also connect by pushing the button on the router.
Next
Cancel
Network & Internet settings
Change settings, such as making a connection metered.
Wi-Fi
Airplane mode
Mobile hotspot
7
6
5
8

LAN cablata

Uso di cavi e adattatori di rete per la connessione a internet. Prima di impostare la connessione di IP dinamico/PPPoE o banda larga (PPPoE) o IP statico, si prega di contattare il provider di servizi Internet (ISP) o l'amministratore di rete per assistenza nella creazione di una connessione a Internet.

- IP dinamico/Collegamento PPPoE
  1. Apri le **Impostazioni**, e clicca su [Network & Internet].
  2. Seleziona [Ethernet] dal menù **Rete & Internet**.
  3. Seleziona [Change adapter options] per aprire la finestra **Connessioni di rete**.
  4. Clicca col destro su [Ethernet] per aprire le [Properties] dal menù a tendina.
  5. Apri la finestra delle **Proprietà Ethernet**, e seleziona [Internet Protocol Version 4 (TCP/IPv4)] nellla scheda **Networking**. Quindi fare clic su [Properties] per continuare.
  6. Clicca su [Obtain an IP address automatically] e su [Obtain DNS server address automatically] nella scheda **Generale**. Poi clicca [OK].
- Connessione IP statico
  7. Per continuare segui i passi precedenti dall'1 al 4.
  8. Clicca su [Use the following IP address] e [Use the following DNS server addresses] nella scheda **Generale**. Inserisci l'indirizzo IP, la maschera di sottorete, il gateway predefinito, il server DNS preferito, e il server DNS alternativo. Poi clicca [OK].

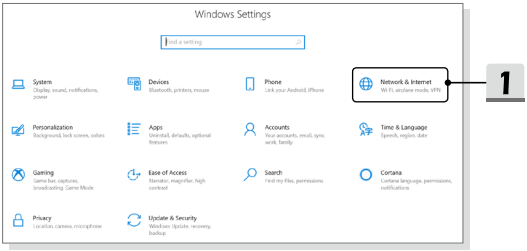

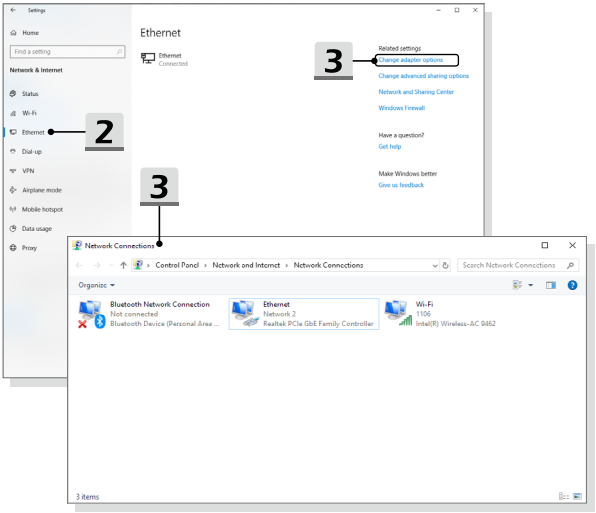
Settings
Home
Find a setting
Network & Internet
Status
Wi-Fi
Ethernet
Dial-up
VPN
Airplane mode
Mobile hotspot
Data usage
Proxy
2
Ethernet
Ethernet
Connected
3
Related settings
Change adapter options
Change advanced sharing options
Network and Sharing Center
Windows Firewall
Have a question?
Get help
Make Windows better
Give us feedback
3
Network Connections
Control Panel › Network and Internet › Network Connections
Search Network Connections
Organize
Bluetooth Network Connection
Not connected
Bluetooth Device (Personal Area ...
Ethernet
Network 2
Realtek PCIe GbE Family Controller
Wi-Fi
1106
Intel(R) Wireless-AC 9462
3 items

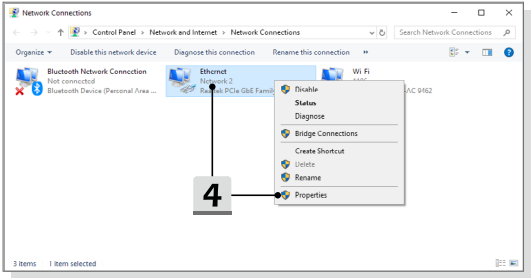
Network Connections
Control Panel › Network and Internet › Network Connections
Search Network Connections
Organize
Disable this network device
Diagnose this connection
Rename this connection
Bluetooth Network Connection
Not connected
Bluetooth Device (Personal Area ...
Ethernet
Network 2
Realtek PCIe GbE Family
Wi-Fi
AC 9462
Disable
Status
Diagnose
Bridge Connections
Create Shortcut
Delete
Rename
Properties
4
3 items
1 item selected

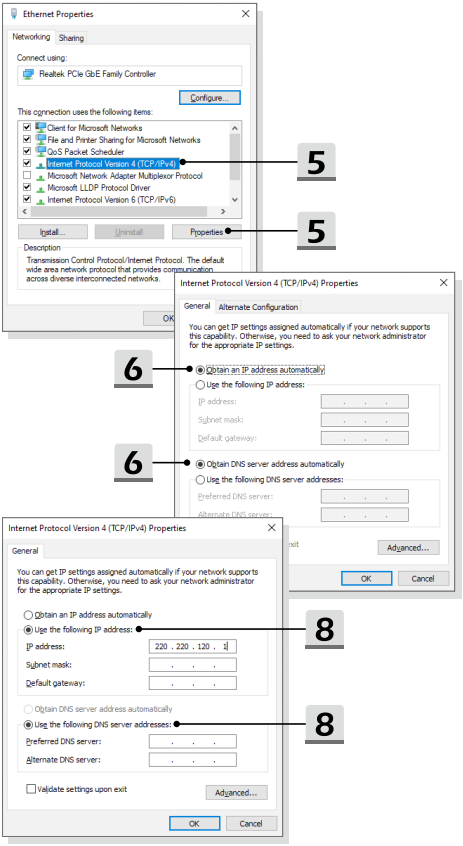
Ethernet Properties
Networking
Sharing
Connect using:
Realtek PCIe GbE Family Controller
Configure...
This connection uses the following items:
Client for Microsoft Networks
File and Printer Sharing for Microsoft Networks
QoS Packet Scheduler
Internet Protocol Version 4 (TCP/IPv4)
Microsoft Network Adapter Multiplexor Protocol
Microsoft LLDP Protocol Driver
Internet Protocol Version 6 (TCP/IPv6)
Install...
Uninstall
Properties
Description
Transmission Control Protocol/Internet Protocol. The default wide area network protocol that provides communication across diverse interconnected networks.
5
5
Internet Protocol Version 4 (TCP/IPv4) Properties
General
Alternate Configuration
You can get IP settings assigned automatically if your network supports this capability. Otherwise, you need to ask your network administrator for the appropriate IP settings.
Obtain an IP address automatically
Use the following IP address:
IP address:
Subnet mask:
Default gateway:
6
Obtain DNS server address automatically
Use the following DNS server addresses:
Preferred DNS server:
Alternate DNS server:
6
Advanced...
OK
Cancel
Internet Protocol Version 4 (TCP/IPv4) Properties
General
You can get IP settings assigned automatically if your network supports this capability. Otherwise, you need to ask your network administrator for the appropriate IP settings.
Obtain an IP address automatically
Use the following IP address:
IP address: 220 . 220 . 120 . 1
Subnet mask:
Default gateway:
8
Obtain DNS server address automatically
Use the following DNS server addresses:
Preferred DNS server:
Alternate DNS server:
8
Validate settings upon exit
Advanced...
OK
Cancel

- Collegamento Banda larga (PPPoE)
  1. Apri le **Impostazioni**, e clicca su [Network & Internet].
  2. Seleziona [Ethernet] dal menù **Rete & Internet**.
  3. Seleziona [Network and Sharing Center] per aprire la finestra **Centro connessioni di rete e condivisione**.
  4. Selezionare [Set up a new connection or network] in [Change your networking settings].
  5. Seleziona [Connect to the Internet] sotto [Choose a connection option] e poi clicca su [Next].
  6. Fare clic su [Broadband (PPPoE)].
  7. Inserisci il nome utente, la password, e il nome della connessione. Quindi fare clic su [Connect].

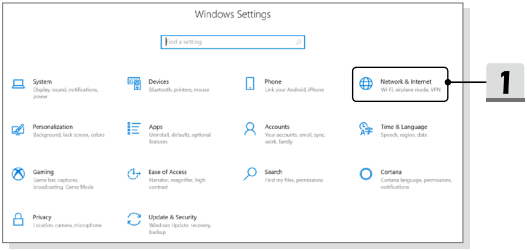

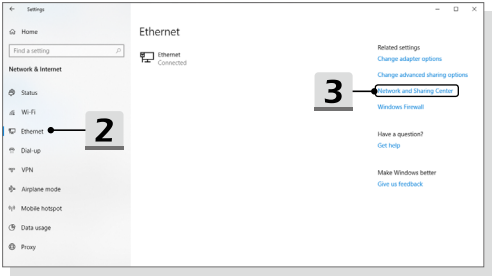

4
Network and Sharing Center
Control Panel > Network and Internet > Network and Sharing Center
Search Control Panel
Control Panel Home
View your basic network information and set up connections
Change adapter settings
View your active networks
Change advanced sharing settings
You are currently not connected to any networks.
Media streaming options
Change your networking settings
Set up a new connection or network
Set up a broadband, dial-up, or VPN connection; or set up a router or access point.
Troubleshoot problems
Diagnose and repair network problems, or get troubleshooting information.
See also
Internet Options
Windows Defender Firewall
5
Set Up a Connection or Network
Choose a connection option
Connect to the Internet
Set up a broadband or dial-up connection to the Internet.
Set up a new network
Set up a new router or access point.
Manually connect to a wireless network
Connect to a hidden network or create a new wireless profile.
Connect to a workplace
Set up a dial-up or VPN connection to your workplace.
6
Connect to the Internet
How do you want to connect?
Broadband (PPPoE)
Connect using DSL or cable that requires a user name and password.
Show connection options that this computer is not set up to use
Cancel
7
Connect to the Internet
Type the information from your Internet service provider (ISP)
User name:
[Name your ISP gave you]
Password:
[Password your ISP gave you]
Show characters
Remember this password
Connection name:
Broadband Connection
Allow other people to use this connection
This option allows anyone with access to this computer to use this connection.
I don't have an ISP
Connect
Cancel

Come impostare la connessione Bluetooth

* Per specifici modelli con installato il sistema operativo Windows 10.

L'accoppiamento Bluetooth è un processo in cui due dispositivi Bluetooth comunicano tra loro attraverso una connessione stabilita.

Attivazione della connessione Bluetooth

- Verifica dello stato Bluetooth
  Prima di impostare una connessione Bluetooth devi verificare che Airplane mode sia disattivato.

  1. Apri le **Impostazioni**, e clicca su [Devices].
  2. Seleziona [Bluetooth & other devices] dal menù di selezione **Dispositivi**.
  3. [ON] la funzione Bluetooth se è [Off].

- Abbinare i dispositivi Bluetooth

  4. Clicca su [Add Bluetooth or other device] per aprire la finestra **Aggiungi dispositivo**.
  5. Seleziona [Bluetooth].
  6. Seleziona un dispositivo da accoppiare.
  7. Inserisci il codice, secondo le istruzioni, del dispositivo che è in attesa di connessione, e poi clicca su [Connect] per completare l'accoppiamento.

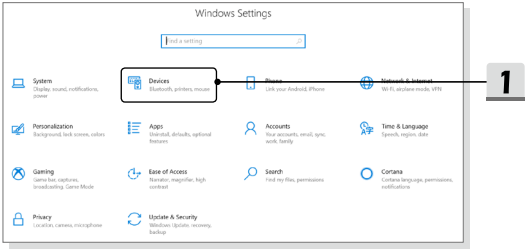

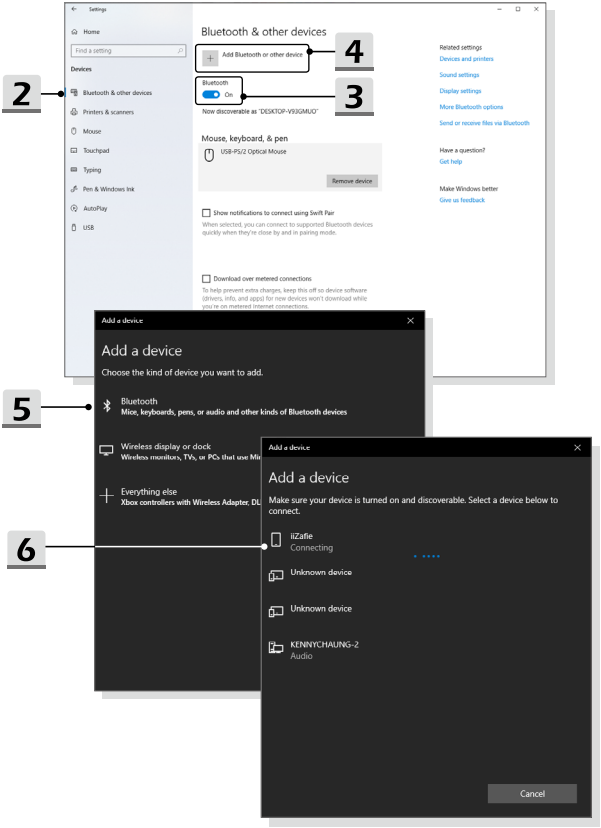
Settings
Home
Find a setting
Devices
Bluetooth & other devices
Printers & scanners
Mouse
Touchpad
Typing
Pen & Windows Ink
AutoPlay
USB
Bluetooth & other devices
Add Bluetooth or other device
Bluetooth
On
Now discoverable as "DESKTOP-V93GMUO"
Mouse, keyboard, & pen
USB-PS/2 Optical Mouse
Remove device
Show notifications to connect using Swift Pair
When selected, you can connect to supported Bluetooth devices quickly when they're close by and in pairing mode.
Download over metered connections
To help prevent extra charges, keep this off so device software (drivers, info, and apps) for new devices won't download while you're on metered Internet connections.
Related settings
Devices and printers
Sound settings
Display settings
More Bluetooth options
Send or receive files via Bluetooth
Have a question?
Get help
Make Windows better
Give us feedback
Add a device
Add a device
Choose the kind of device you want to add.
Bluetooth
Mice, keyboards, pens, or audio and other kinds of Bluetooth devices
Wireless display or dock
Everything else
Add a device
Add a device
Make sure your device is turned on and discoverable. Select a device below to connect.
iiZafie
Connecting
Unknown device
Unknown device
KENNYCHAUNG-2
Audio
Cancel
2
3
4
5
6

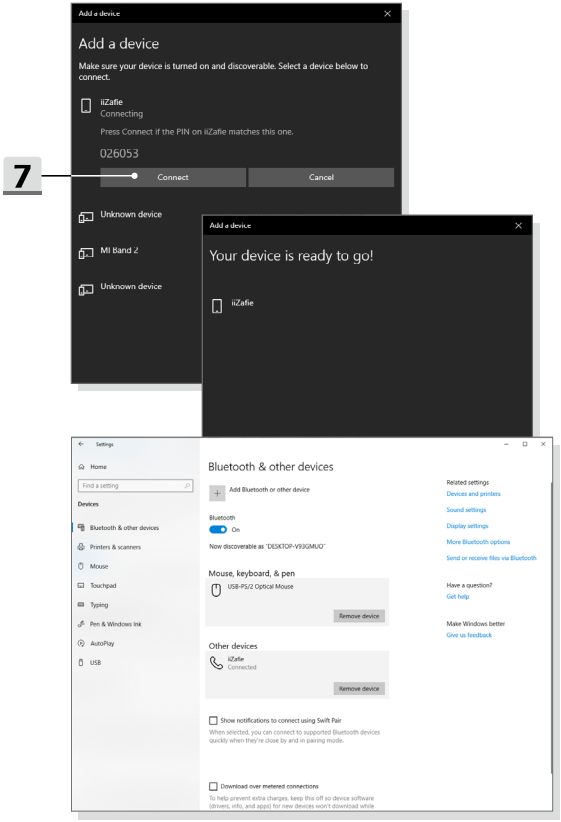
7
Add a device
Add a device
Make sure your device is turned on and discoverable. Select a device below to connect.
iiZafie
Connecting
Press Connect if the PIN on iiZafie matches this one.
026053
Connect
Cancel
Unknown device
MI Band 2
Unknown device
Add a device
Your device is ready to go!
iiZafie
Settings
Home
Find a setting
Devices
Bluetooth & other devices
Printers & scanners
Mouse
Touchpad
Typing
Pen & Windows Ink
AutoPlay
USB
Bluetooth & other devices
Add Bluetooth or other device
Bluetooth
On
Now discoverable as "DESKTOP-V93GMUO"
Mouse, keyboard, & pen
USB-PS/2 Optical Mouse
Remove device
Other devices
iiZafie
Connected
Remove device
Show notifications to connect using Swift Pair
When selected, you can connect to supported Bluetooth devices quickly when they're close by and in pairing mode.
Download over metered connections
To help prevent extra charges, keep this off so device software (drivers, info, and apps) for new devices won't download while
Related settings
Devices and printers
Sound settings
Display settings
More Bluetooth options
Send or receive files via Bluetooth
Have a question?
Get help
Make Windows better
Give us feedback

Collegamento di dispositivi esterni

Questo notebook può essere dotato di varie porte di collegamento I/O (input/output), come USB, HDMI, DisplayPort e mini DisplayPort. Gli utenti potranno collegare diverse periferiche al notebook.

Per collegare questi dispositivi, prima vedere il manuale di istruzioni di ciascun dispositivo e poi collegare il dispositivo al notebook. Questo notebook è in grado di identificare automaticamente i dispositivi conness; se non ne trova nessuno abilità manualmente i dispositivi: vai su [Start Menu/ Windows System/ Control Panel/ Hardware and Sound/ Add a device] per aggiungere un dispositivo.

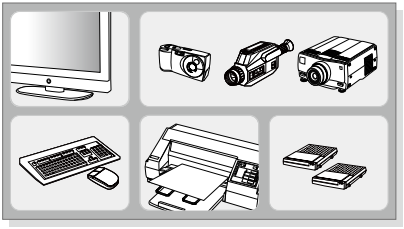

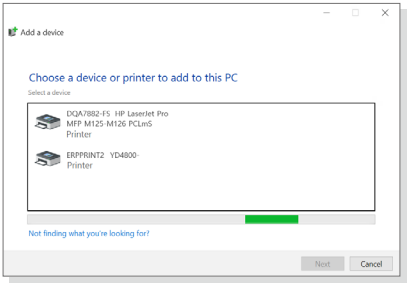

Video: Uso della funzione RAID (opzionale)

* Per specifici modelli con installato il sistema operativo Windows 10.

Questo notebook può supportare diversi livelli di funzione RAID. RAID consente agli utenti di memorizzare i dati su più unità disco rigido o unità a stato solido. Rivolgersi al rivenditore locale per altre informazioni; si prega inoltre di notare che le funzioni RAID supportate possono variare in funzione dei modelli acquistati.

Guarda il video di istruzioni su: https://www.youtube.com/watch?v=TWqufSUYC-8

YouTube

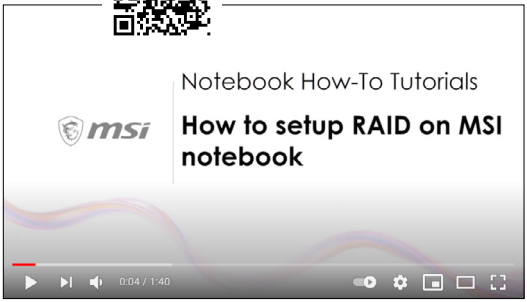

Video: Come ripristinare il sistema operativo Windows 10 sui notebook MSI

* Per specifici modelli con installato il sistema operativo Windows 10.

Guarda il video di istruzioni su: https://www.youtube.com/watch?v=C3M1Di0QF_k, per ripristinare il sistema operativo Windows 10 usando [F3 Recovery] e [Windows 10 Settings] quando serve.

YouTube

Video: Come usare l’installazione One Touch di MSI

* Per specifici modelli con installato il sistema operativo Windows 10.

MSI **"One Touch Install" (Installazione tocco singolo)**, l’applicazione di installazione con un singolo clic, consente agli utenti di installare con efficienza i driver necessari sui notebook MSI con un singolo clic.

Guarda il video di istruzioni su: https://www.youtube.com/watch?v=V-5ByMZdnik

YouTube

MSI.COM

SUPPORT

SOCIAL MEDIA