trovaprezzi.it

Questo manuale d’istruzione è fornito da trovaprezzi.it. Scopri tutte le offerte per Philips 3000 Series Frullatore HR2041/00 o cerca il tuo prodotto tra le migliori offerte di Mixer e Frullatori

PHILIPS

HR2041

EN	User manual	HR	Korisnički priručnik
DA	Brugervejledning	HU	Felhasználói kézikönyv
DE	Benutzerhandbuch	KK	Қолданушының нұсқасы
EL	Εγχειρίδιο χρήσης	LT	Vartotojo vadovas
ES	Manual del usuario	LV	Lietotāja rokasgrāmata
FI	Käyttöopas	MK	Упатство за корисник
FR	Mode d'emploi	PL	Instrukcja obsługi
HE	מדריך למשתמש	RO	Manual de utilizare
IT	Manuale utente	RU	Руководство пользователя
NL	Gebruiksaanwijzing	SK	Príručka užívateľa
NO	Brukerhåndbok	SL	Uporabniški priročnik
PT	Manual do utilizador	SQ	Manual përdorimi
SV	Användarhandbok	SR	Korisnički priručnik
BG	Ръководство за потребителя	UK	Посібник користувача
CS	Příručka pro uživatele	TR	Kullanım kılavuzu
ET	Kasutusjuhend		

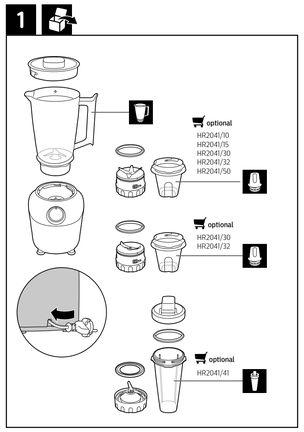

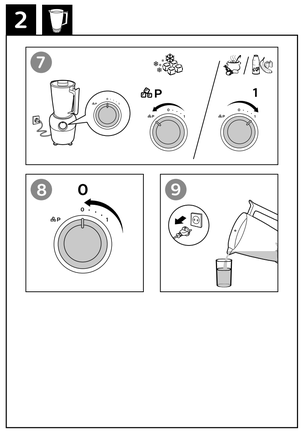

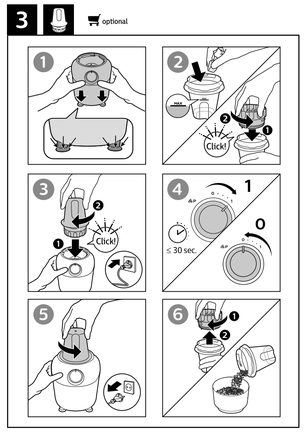

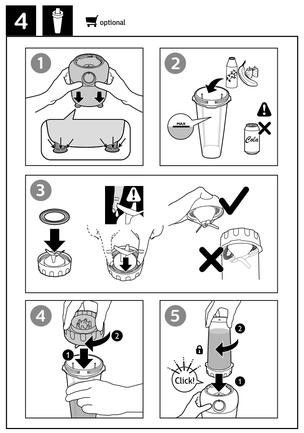

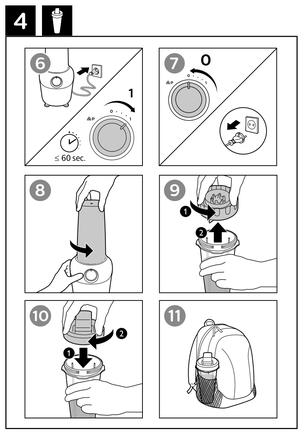

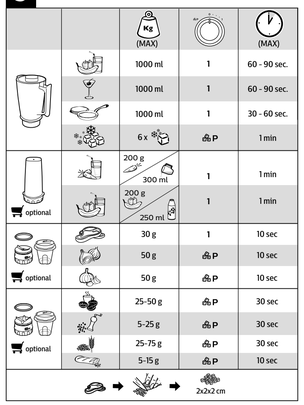

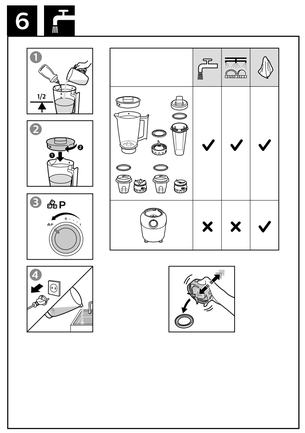

www.philips.com/welcome

© 2021 Philips Domestic Appliances Holding B.V.
All rights reserved.
3000.070.4752.3 (20/07/2021)

RU: Блендер
KK: Блендер
HR2041 (220-240V~ 50-60Hz 450W)

Импортер на территорию России и Таможенного союза:
ООО "Техника для дома Филипс", Российская Федерация, 123022, г. Москва, ул. Сергея Макеева, д. 13, 5 этаж, помещение XVII, комната 31, номер телефона +7 495 961-1111
Изготовитель:
"ДАП Б.В.", Тюссендепен 4 а, 9206АД, Драхтен, Нидерланды
Для бытовых нужд
Сделано в Китае
Прибор класса II

Ресей және Кедендік одақ территориясына импорттаушы:
"Техника для дома Филипс" ЖШС, Ресей Федерациясы, 123022 Маскеу қ., Сергей Макеев к-сі, 13 үй, 5 қабат, XVII үй-жай, 31 бөлме, телефон нөмірі +7 495 961-1111
Өндіруші:
"ДАП Б.В.", Тюссендепен 4 а, 9206АД, Драхтен, Нидерланды
Тұрмыстық қажеттіліктерге арналған
Қытайда жасалған
II санатты аспап

	Условия хранения/Сақтау шарттары	Условия эксплуатации/ Пайдалану шарттары
Температура/Температура	-20°C + +60°C	+10°C + +40°C
Относительная влажность/ Салыстырмалы ылғалдылық	20% = 95%	20% = 90%
Атмосферное давление/ Атмосфералық қысым	98 = 102 kPa	98 = 102 kPa

English

Introduction

Congratulations on your purchase and welcome to Philips!
To fully benefit from the support that Philips offers, register your product at **www.philips.com/welcome**.

Important

Read this important information carefully before you use the appliance and save it for future reference.

Danger

- Never immerse the motor unit in water or any other liquid, nor rinse it under the tap. Use only a moist cloth to clean the motor unit.

Warning

- Thoroughly clean the parts that come into contact with food before you use the appliance for the first time.
- Check if the voltage indicated on the appliance corresponds to the local mains voltage before you connect the appliance.
- If the mains cord is damaged, you must have it replaced by Philips, a service centre authorised by Philips or similarly qualified persons in order to avoid a hazard.
- Do not use the appliance if the plug, the mains cord or other parts are damaged.
- Never use the blender jar or accessories to switch the appliance on and off.
- Never let the appliance run unattended.
- This appliance shall not be used by children. Keep the appliance and its cord out of reach of children.
- Appliances can be used by persons with reduced physical, sensory or mental capabilities or lack of experience and knowledge if they have been given supervision or instruction concerning use of the appliance in a safe way and if they understand the hazards involved.
- Children shall not play with the appliance.
- Do not touch the blades, especially when the appliance is plugged in. The blades are very sharp.
- Do not pour hot liquid into the food processor or blender as it can be ejected out of the appliance due to a sudden steaming.
- The appliance is intended to be used in household only.

Caution

- Switch off the appliance and always disconnect from supply if it is left unattended and before assembling, disassembling, approaching parts that move in use or cleaning.
- Never use any accessories or parts from other manufacturers or that Philips does not specifically recommend. If you use such accessories or parts, your warranty becomes invalid.
- Do not exceed the maximum indication on the blender jar and the mill/chopper .
- Do not exceed the maximum quantities and processing times indicated in the relevant table.
- The appliance can only be switched on if the blender jar or the mill/chopper is assembled on the motor unit correctly.

Blender

Warning

- Never reach into the blender jar with your fingers or an object while the appliance is running.
- Make sure the blade unit is securely fastened to the blender jar before you assemble the blender jar onto the motor unit.
- Do not touch the cutting edges of the blender blade unit when you handle or clean it. They are very sharp and you could easily cut your fingers on them.
- If the blade unit gets stuck, unplug the appliance before you remove the ingredients that block the blades.

Caution

- In order to avoid a hazard due to inadvertent resetting of the thermal cut-out, this appliance must not be supplied through an external switching device, such as a timer, or connected to a circuit that is regularly switched on and off by the utility.
- Do not misuse the appliance to avoid potential injury.
- Never fill the blender jar and accessories with ingredients hotter than 60°C.
- Do not use the glass blender jar right after taking it out from dishwasher or refrigerator. Let it stay at room temperature for at least 5 minutes before use.
- To prevent spillage, do not exceed the maximum volume indication on the blender jar, especially when you process at a high speed. Reduce amount of the ingredient that tends to foam in the jar/accessory.
- If food sticks to the wall of the blender jar, switch off the appliance and unplug it. Then use a spatula to remove the food from the wall.
- Always make sure the lid is properly closed/assembled on the jar and the measuring cup if any is inserted properly in the lid before you switch on the appliance.
- Do not let appliance run for more than 2 minutes at time.
- Always let the appliance cool down to room temperature after each batch you process.
- Noise level: Lc = 86dB(A)

Mill/Chopper

Warning

- Make sure the blade unit is securely fastened to the mill/chopper before you assemble the mill/chopper onto the motor unit.
- Never use the mill/chopper to grind very hard ingredients such as nutmeg, rock sugar and ice cubes.
- Do not touch the cutting edges of the mill/chopper blade unit when you clean it. They are very sharp and you could easily cut your fingers on them.

Caution

- Never use the mill/chopper for more than 30 seconds without interruption.
- Always let the appliance cool down to room temperature after each operation.

Built-in safety lock

This feature ensures that you can only switch on the appliance if the blender jar or accessories is assembled on the motor unit properly. If the blender jar or accessories is correctly assembled, the built-in safety lock will be unlocked.

Overheat protection

The appliance is equipped with overheat protection. If the appliance overheats, it switches off automatically (which might occur during heavy processing jobs or if the appliance is not used according to the instructions in the user manual). If this happens, first switch off and unplug the appliance and let it cool down to room temperature. Then check if the quantity of ingredients you are processing does not exceed the quantity mentioned in the user manual or if something is blocking the blade unit. Then put the mains plug back into the power outlet and switch on the appliance again.

Electromagnetic fields (EMF)

This Philips appliance complies with all standards regarding electromagnetic fields (EMF).

Recycling

This symbol means that this product shall not be disposed of with normal household waste (2012/19/EU).
Follow your country's rules for the separate collection of electrical and electronic products. Correct disposal helps prevent negative consequences for the environment and human health.

Guarantee and support

If you need service or information or if you have a problem, please visit the Philips website at **www.philips.com/welcome** or contact the Philips Consumer Care Centre in your country (you find its phone number in the worldwide guarantee leaflet). If there is no Consumer Care Centre in your country, go to your local Philips dealer.

Dansk

Indledning

Tillykke med dit køb, og velkommen til Philips! For at få fuldt udbytte af den støtte, Philips tilbyder, skal du registrere dit produkt på **www.philips.com/welcome**.

Vigtigt

Læs disse vigtige oplysninger omhyggeligt igennem, inden apparatet tages i brug, og gem dem til eventuelt senere brug.

Fare

- Motorenheden må aldrig kommes ned i vand eller andre væsker eller skylles under vandhanen. Motorenheden må kun rengøres med en fugtig klud.

Advarsel

- Sørg for grundigt at rengøre de dele, der kommer i berøring med mad, inden du bruger apparatet første gang.
- Kontroller, om den angivne netspænding på apparatet svarer til den lokale netspænding, før du slutter strøm til apparatet.
- Hvis netledningen beskadiges, må den kun udskiftes af Philips, et autoriseret Philips-servicecenter eller en tilsvarende kvalificeret fagmand for at undgå enhver risiko.
- Brug ikke apparatet, hvis stik, netledning eller andre dele er beskadigede.
- Tænd og sluk aldrig for apparatet ved hjælp af blenderglasset eller tilbehør.
- Lad aldrig apparatet køre uden opsyn.
- Dette apparat må ikke bruges af børn. Hold apparatet og ledningen til apparatet uden for børns rækkevidde.
- Apparater kan bruges af personer med reducerede fysiske, sensoriske eller mentale evner eller manglende erfaring og viden, hvis de er blevet instrueret i sikker brug af apparatet og forstår de medfølgende risici.
- Lad ikke børn lege med apparatet.
- Undgå at røre ved knivene, når apparatet er sluttet til strømmen. Knivene er meget skarpe.
- Undlad at hælde varm væske i foodprocessoren eller blenderen, da den pludselige damppåvirkning kan få væsken til at sprøjte ud af apparatet.
- Dette apparat er kun beregnet til brug i hjemmet.

Forsigtig

- Sluk for apparatet, og tag altid stikket ud af stikkontakten, hvis det efterlades uden opsyn, før samling, adskillelse, eller rengøring, og før det kommer i nærheden af dele, der bevæger sig under brug.
- Brug aldrig tilbehør eller dele fra andre fabrikanter eller tilbehør/dele, som ikke specifikt er anbefalet af Philips. Hvis du anvender en sådan type tilbehør eller dele, bortfalder garantien.
- Overskrid ikke den angivne maksimum-markering på blenderglasset og møllekværnen/hakkeren.
- Undgå at overskride de angivne mængder og tilberedningstider, der er angivet i den relevante tabel.
- Apparatet kan kun tændes, hvis blenderglasset eller møllekværnen/hakkeren er sat korrekt på motorenheden.

Blender

Advarsel

- Stik aldrig fingre eller køkkenredskaber ned i blenderglasset, mens apparatet køre
- Sørg for, at knivenheden er sat sikkert fast i blenderglasset, før blenderglasset sættes på motorenheden.
- Undgå at berøre de skarende sider af blenderens knivenhed, når denne håndteres eller rengøres. De er meget skarpe, og du kan derfor nemt komme til at skære dig i fingrene.
- Hvis knivenheden sætter sig fast, skal du tage apparatet ud af stikkontakten, før du prøver at fjerne de ingredienser, der blokerer knivene.

Forsigtig

- For at undgå farlige situationer på grund af utilsigtet nulstilling af overophedningssikringen må apparatet aldrig sluttes til en ekstern kontaktenhed, som f.eks. en timer, eller til et kredsløb, som jævnligt slås til og fra.
- Fejlagtig brug af apparatet kan medføre personskade.
- Fyld aldrig blenderglasset eller tilbehøret med ingredienser, der er varmere end 60 °C.
- Brug ikke blenderglasset i glas lige efter, at det er taget ud af opvaskemaskinen eller køleskabet. Lad det stå ved stuetemperatur i mindst 5 minutter før brug.
- For at undgå at spilde må du ikke overskride den angivne maksimum-markering på blenderglasset, især når du blender ved høj hastighed. Reducer mængden af ingredienser, der har tendens til at skumme i blenderglasset/tilbehøret.
- Hvis der sidder mad fast på siden af blenderglasset, skal du slukke apparatet og tage stikket ud. Brug derefter en spatel til at fjerne det, der sidder fast.
- Sørg altid for, at låget er ordentligt lukket og sat på glasset, og at et evt. målebæger er sat rigtigt på plads i låget, inden du tænder for apparatet.
- Lad ikke apparatet køre i mere end 2 minutter ad gangen.
- Lad altid apparatet køle ned til stuetemperatur efter hver portion, du behandler.
- Støjniveau: Lc = 86 dB (A)

Møllekværn/hakker

Advarsel

- Sørg for, at knivenheden er sat godt fast til møllekværnen/hakkeren, inden møllekværnen/hakkeren monteres på motorenheden.
- Brug aldrig møllekværnen/hakkeren til at male meget hårde ingredienser som f.eks. muskatnød, kandissukker og isterninger.
- Undgå at berøre de skærende sider af møllekværnens/hakkerens knivenhed, når den rengøres. De er meget skarpe, og du kan derfor nemt komme til at skære dig i fingrene.

Forsigtig

- Lad aldrig møllekværnen/hakkeren køre i mere end 30 sekunder ad gangen.
- Lad altid apparatet køle af til stuetemperatur efter hver brug.

Indbygget sikkerhedslås

Denne funktion sikrer, at du kun kan tænde for apparatet, hvis du har sat blenderglasset eller tilbehøret ordentligt fast på motorenheden. Når blenderglasset eller tilbehøret er sattet korrekt, slår den indbyggede sikkerhedslås fra.

Overophedningssikring

Apparatet er beskyttet mod overophedning. Hvis apparatet overophedes, slukker det automatisk (hvilket kan forekomme ved tunge opgaver, eller hvis apparatet ikke anvendes i overensstemmelse med instruktionerne i brugervejledningen). Hvis dette sker, skal du først slukke apparatet og lade det køle ned til stuetemperatur. Kontroller derefter, om mængden af ingredienser, der tilberedes, overstiger den mængde, der er angivet i brugervejledningen, eller om der er noget, der blokerer knivenheden. Sæt derefter stikket i stikkontakten igen, og tænd for apparatet igen.

Elektromagnetiske felter (EMF)

Dette Philips-apparat overholder alle standarder i forhold til elektromagnetiske felter (EMF).

Genbrug

Dette symbol betyder, at dette produkt ikke må bortskaffes sammen med almindeligt husholdningsaffald (2012/19/EU).
Følg dit lands regler for særskilt indsamling af elektriske og elektroniske produkter. Korrekt bortskaffelse er med til at forhindre negativ påvirkning af miljøet og menneskers helbred.

Reklamationsret og support

Hvis du har behov for service eller har et problem, kan du besøge Philips' websted på **www.philips.com/welcome** eller kontakte Philips' kundecenter i dit land (telefonnummer findes i folderen "World-Wide Guarantee"). Hvis der ikke findes et kundecenter i dit land, bedes du kontakte din lokale Philips-forhandler.

Deutsch

Einführung

Herzlichen Glückwunsch zu Ihrem Kauf und willkommen bei Philips!
Um das Kundendienstangebot von Philips vollständig nutzen zu können, sollten Sie Ihr Produkt hier registrieren: **www.philips.com/welcome**.

Wichtig!

Lesen Sie diese wichtigen Informationen vor dem Gebrauch des Geräts aufmerksam durch, und bewahren Sie sie für eine spätere Verwendung auf.

Achtung!

- Tauchen Sie die Motoreinheit niemals in Wasser oder andere Flüssigkeiten; spülen Sie sie auch nicht unter fließendem Wasser ab. Reinigen Sie die Motoreinheit nur mit einem feuchten Tuch.

Achtung

- Reinigen Sie vor dem ersten Gebrauch des Geräts alle Teile, die mit Lebensmitteln in Kontakt kommen.
- Prüfen Sie, bevor Sie das Gerät in Betrieb nehmen, ob die Spannungsangabe auf dem Gerät mit der örtlichen Netzspannung übereinstimmt.
  Um Geräteschäden zu vermeiden, darf ein defektes Netzkabel nur von einem Philips Service-Center, einer von Philips autorisierten Werkstatt oder einer ähnlich qualifizierten Person durch ein Original-Ersatzkabel ersetzt werden.
- Benutzen Sie das Gerät nicht, wenn der Netzstecker, das Netzkabel oder andere Teile des Geräts defekt oder beschädigt sind.
- Benutzen Sie niemals den Mixbehälter oder Zubehörteile, um das Gerät ein- oder auszuschalten.
- Lassen Sie das eingeschaltete Gerät niemals unbeaufsichtigt.
- Dieses Gerät sollte nicht von Kindern verwendet werden. Halten Sie das Gerät und das Kabel außerhalb der Reichweite von Kindern.
- Dieses Gerät kann von Personen mit verringerten physischen, sensorischen oder psychischen Fähigkeiten oder Mangel an Erfahrung und Kenntnis verwendet werden, wenn sie bei der Verwendung beaufsichtigt werden oder Anweisung zum sicheren Gebrauch des Geräts erhalten und die Gefahren verstanden haben.
- Kinder dürfen nicht mit dem Gerät spielen.
- Berühren Sie die Messer nicht, besonders wenn das Gerät an das Stromnetz angeschlossen ist. Die Messer sind sehr scharf.
- Gießen Sie keine heißen Flüssigkeiten in die Küchenmaschine oder den Mixer, da diese durch unvermittelt auftretenden Dampf herausspritzen können.
- Das Gerät ist nur für die Verwendung im Haushalt vorgesehen.

Vorsicht

- Schalten Sie das Gerät immer aus, und trennen Sie es von der Stromversorgung, wenn Sie es unbeaufsichtigt lassen und wenn Sie es zusammensetzen, auseinandernehmen, reinigen oder sich Teilen nähern, die in Bewegung sind.
- Verwenden Sie niemals Zubehör oder Teile, die von Drittherstellern stammen bzw. nicht von Philips empfohlen werden. Wenn Sie diese(s) Zubehör oder Teile verwenden, erlischt Ihre Garantie.
- Überschreiten Sie nicht die maximale Füllmenge, die auf dem Mixbehälter und der Mühle/dem Zerkleinerer angegeben ist.
- Überschreiten Sie nicht die in der jeweiligen Tabelle aufgeführten Mengen und Verarbeitungszeiten.
  Sie können das Gerät nur dann einschalten, wenn Sie den Mixbehälter oder die Mühle/den Zerkleinerer richtig auf die Motoreinheit gesetzt haben.

Mixer

Achtung

- Greifen Sie unter keinen Umständen bei laufendem Gerät mit der Hand oder einem Gegenstand in den Mixbehälter.
- Achten Sie darauf, dass die Messereinheit fest im Mixbecher sitzt, bevor Sie den Becher auf die Motoreinheit setzen.
- Berühren Sie nicht die scharfen Klingen der Mixermessereinheit, wenn Sie sie verwenden oder reinigen. Sie sind sehr scharf, und Sie könnten Ihre Finger leicht an ihnen schneiden.
- Wenn die Messereinheit blockiert, ziehen Sie stets den Netzstecker aus der Steckdose, bevor Sie die blockierenden Zutaten entfernen.

Vorsicht

- Um eine Gefährdung durch versehentliches Deaktivieren des Überhitzungsschutzes zu vermeiden, darf dieses Gerät nicht an einen externen Schalter, z. B. einen Timer oder an einen Stromkreis, der regelmäßig ein- und ausgeschaltet wird, angeschlossen werden.
  Vermeiden Sie Verletzungen, indem Sie das Gerät nicht auf unsachgemäße Weise verwenden.
- Füllen Sie keine Zutaten in den Mixbehälter oder in Zubehörteile, die heißer als 60 °C sind.
- HR2105 und HR2106: Verwenden Sie den Mixbehälter aus Glas nicht direkt, nachdem Sie ihn aus dem Geschirrspüler oder Kühlschrank genommen haben. Lassen Sie ihn bei Raumtemperatur mindestens 5 Minuten abkühlen bzw. aufwärmen, bevor Sie ihn verwenden.
- Um ein Auslaufen zu verhindern, sollten Sie die maximale Füllmengenangabe am Mixbehälter nicht überschreiten. Dies gilt insbesondere für das Mixen bei hoher Geschwindigkeit. Reduzieren Sie die Menge der Zutat, die im Behälter/Zubehörteil möglicherweise schäumt.
- Wenn Zutaten innen am Mixbehälter haften bleiben, schalten Sie das Gerät aus, und ziehen Sie den Stecker aus der Steckdose. Lösen Sie die Zutaten dann mithilfe eines Teigschabers von der Becherwand.
- Achten Sie immer darauf, dass der Deckel fest geschlossen auf dem Becher sitzt und der Messbecher richtig im Deckel steckt, bevor Sie das Gerät einschalten.
- Lassen Sie das Gerät nicht länger als jeweils 2 Minuten ohne Unterbrechung laufen.
  Lassen Sie das Gerät nach jedem Arbeitsgang auf Raumtemperatur abkühlen.
- Geräuschpegel: Lc = 86 dB(A)

Mühle/Zerkleinerer

Achtung

- Achten Sie darauf, dass die Messereinheit fest in der Mühle/im Zerkleinerer sitzt, bevor Sie die Mühle/den Zerkleinerer auf die Motoreinheit setzen.
- Verwenden Sie die Mühle/den Zerkleinerer unter keinen Umständen zum Mahlen sehr harter Substanzen wie Muskatnuss, Kandiszucker oder Eswürfel.
- Berühren Sie die Klingen der Messereinheit der Mühle/des Zerkleinerers nicht, wenn Sie diese reinigen. Sie sind sehr scharf, und Sie könnten Ihre Finger leicht an ihnen schneiden.

Vorsicht

- Lassen Sie den die Mühle/den Zerkleinerer keinesfalls länger als 30 Sekunden ohne Unterbrechung laufen.
- Lassen Sie das Gerät nach jedem Gebrauch auf Raumtemperatur abkühlen.

Integrierte Sicherheitssperre

Diese Funktion stellt sicher, dass Sie das Gerät nur einschalten können, wenn Sie den Mixbehälter oder Zubehörteile ordnungsgemäß auf der Motoreinheit angebracht haben. Wenn der Mixbehälter oder die Zubehörteile ordnungsgemäß angebracht sind, wird die integrierte Sicherheitssperre gelöst.

Überhitzungsschutz

Das Gerät verfügt über einen Überhitzungsschutz. Wenn das Gerät überhitzt, schaltet es sich automatisch aus (dies kann während eines schweren Verarbeitungsvorgangs auftreten oder wenn das Gerät nicht so verwendet wird, wie in der Bedienungsanleitung beschrieben). Falls dies auftritt, schalten Sie das Gerät zuerst aus und ziehen Sie den Netzstecker. Lassen Sie es dann auf Raumtemperatur abkühlen. Überprüfen Sie anschließend, ob die Menge der Zutaten, die Sie verarbeiten, die in der Bedienungsanleitung angegebene Höchstmenge übersteigt oder ob die Messereinheit durch etwas blockiert wird. Stecken Sie anschließend den Stecker wieder in die Steckdose, und schalten Sie das Gerät erneut ein.

Elektromagnetische Felder

Dieses Philips Gerät erfüllt sämtliche Normen bezüglich elektromagnetischer Felder.

Recycling

Dieses Symbol bedeutet, dass das Produkt nicht mit dem normalen Hausmüll entsorgt werden kann (2012/19/EU).

1. Altgeräte können kostenlos an geeigneten Rücknahmestellen abgegeben werden.
2. Diese werden dort fachgerecht gesammelt oder zur Wiederverwendung vorbereitet. Altgeräte können Schadstoffe enthalten, die der Umwelt und der menschlichen Gesundheit schaden können. Enthaltene Rohstoffe können durch ihre Wiederverwertung einen Beitrag zum Umweltschutz leisten.
3. Die Löschung personenbezogener Daten auf den zu entsorgenden Altgeräten muss vom Endnutzer eigenverantwortlich vorgenommen werden.
4. Hinweise für Verbraucher in Deutschland: Die in Punkt 1 genannte Rückgabe ist gesetzlich vorgeschrieben. Sammel- und Rücknahmestellen in Deutschland:
   https://www.stiftung-ear.de/.

Garantie und Support

Benötigen Sie weitere Informationen oder treten Probleme auf, setzen Sie sich mit einem Philips Service-Center in Ihrem Land in Verbindung (Telefonnummer siehe Garantieschrift), oder besuchen Sie die Philips Website (**www.philips.com/welcome**). Sollte es in Ihrem Land kein Service-Center geben, wenden Sie sich bitte an Ihren lokalen Philips Händler.

Ελληνικά

Εισαγωγή

Συγχαρητήρια για την αγορά σας και καλώς ήρθατε στη Philips!
Για να επωφεληθείτε πλήρως από την υποστήριξη που προσφέρει η Philips, δηλώστε το προϊόν σας στη διεύθυνση **www.philips.com/welcome**.

Σημαντικό!

Διαβάστε αυτές τις σημαντικές πληροφορίες προσεκτικά πριν χρησιμοποιήσετε τη συσκευή και φυλάξτε τις για μελλοντική αναφορά.

Κίνδυνος

- Μην βυθίζετε ποτέ το μοτέρ σε νερό ή σε οποιοδήποτε άλλο υγρό, ούτε να το ξεπλένετε με νερό βρύσης. Χρησιμοποιήστε ένα υγρό πανί για να καθαρίσετε το μοτέρ.

Προειδοποίηση

- Πριν χρησιμοποιήσετε τη συσκευή για πρώτη φορά, καθαρίστε σχολαστικά τα μέρη της συσκευής που θα έρθουν σε επαφή με τρόφιμα.
- Ελέγξτε εάν η τάση που αναγράφεται στη συσκευή αντιστοιχεί στην τοπική τάση ρεύματος προτού συνδέσετε τη συσκευή.
- Εάν το καλώδιο υποστεί φθορά, θα πρέπει να αντικατασταθεί από ένα κέντρο σέρβις εξουσιοδοτημένο από τη Philips ή από είδους εξειδικευμένα άτομα προς αποφυγή κινδύνου.
- Μην χρησιμοποιείτε τη συσκευή εάν το φις, το καλώδιο ή άλλα μέρη της συσκευής έχουν υποστεί φθορά.
- Μην χρησιμοποιείτε ποτέ την κανάτα του μπλέντερ ή τα αξεσουάρ για να ενεργοποιήσετε και να απενεργοποιήσετε τη συσκευή.
- Μην αφήνετε ποτέ τη συσκευή να λειτουργεί χωρίς επίβλεψη.
- Αυτή η συσκευή δεν πρέπει να χρησιμοποιείται από παιδιά. Κρατήστε τη συσκευή και το καλώδιό της μακριά από παιδιά.
- Αυτή η συσκευή μπορεί να χρησιμοποιηθεί από άτομα με περιορισμένες σωματικές, αισθητήριες ή διανοητικές ικανότητες ή από άτομα χωρίς εμπειρία και γνώση, με την προϋπόθεση ότι τη χρησιμοποιούν υπό επιτήρηση ή ότι έχουν λάβει οδηγίες σχετικά με την ασφαλή της χρήση και κατανοούν τους εκχρεμώνας κινδύνους.
- Τα παιδιά δεν πρέπει να παίζουν με τη συσκευή.
- Μην αγγίζετε τις λεπίδες, ειδικά όταν η συσκευή είναι συνδεδεμένη στην πρίζα. Οι λεπίδες είναι πολύ αιχμηρές.
- Μην ρίχνετε ζεστά υγρά στην κουζινομηχανή ή στο μπλέντερ, καθώς μπορεί να εξέλθουν από τη συσκευή ξαφνικά με τη μορφή ατμού.
- Αυτή η συσκευή προορίζεται μόνο για οικιακή χρήση.

Προσοχή

- Απενεργοποιείτε και αποσυνδέετε πάντα από την τροφοδοσία ρεύματος τη συσκευή εάν την αφήσετε αφύλακτη και προτού συναρμολογήσετε, αποσυναρμολογήσετε, πλησιάσετε μέρη που κινούνται κατά τη χρήση ή του καθαρισμό.
- Μην χρησιμοποιείτε ποτέ εξαρτήματα ή μέρη από άλλους κατασκευαστές ή που δεν συνιστώνται ρητά από τη Philips. Αν χρησιμοποιήσετε τέτοια εξαρτήματα ή αξεσουάρ, η εγγύησή σας καθίσταται άκυρη.
- Μην υπερβαίνετε τη μέγιστη ένδειξη στην κανάτα του μπλέντερ και στον μύλο/κόφτη.
- Μην υπερβαίνετε τις μέγιστες ποσότητες και τους χρόνους επεξεργασίας που αναφέρονται στον σχετικό πίνακα.
- Η συσκευή μπορεί να ενεργοποιηθεί μόνο αν η κανάτα του μπλέντερ ή ο μύλος/κόφτης έχουν τοποθετηθεί σωστά στο μοτέρ.

Κάλυμμα μπλέντερ

Προειδοποίηση

- Ποτέ μην βάζετε τα δάχτυλά σας ή κάποιο αντικείμενο μέσα στην κανάτα του μπλέντερ ενώ λειτουργεί η συσκευή.
- Βεβαιωθείτε ότι οι λεπίδες είναι καλά στερεωμένες στην κανάτα του μπλέντερ πριν προσαρτήσετε την κανάτα πάνω στο μοτέρ.
- Κατά το χειρισμό ή τον καθαρισμό των λεπίδων του μπλέντερ, μην αγγίζετε τα αιχμηρά τους άκρα. Οι λεπίδες είναι πολύ κοφτερές και μπορείτε πολύ εύκολα να τραυματίσετε τα δάχτυλά σας.
- Εάν οι λεπίδες κολλήσουν, αποσυνδέστε τη συσκευή από την πρίζα πριν απομακρύνετε τα υλικά που μπλοκάρουν τις λεπίδες.

Προσοχή

- Προς αποφυγή κινδύνου λόγω ακούσιου μηδενισμού της θερμικής διακοπής λειτουργίας, η συσκευή αυτή δεν πρέπει να τροφοδοτείται μέσω μιας εξωτερικής συσκευής ελαλλαγής, όπως είναι ένας χρονοδιακόπτης, ή να είναι συνδεδεμένη σε κύκλωμα που ενεργοποιείται και απενεργοποιείται τακτικά από την υπηρεσία.
- Για να αποφύγετε τυχόν τραυματισμούς, μην χρησιμοποιείτε τη συσκευή με λάθος τρόπο.
- Μην γεμίζετε ποτέ την κανάτα του μπλέντερ και τα αξεσουάρ με υλικά πιο ζεστά από 60°C.
- Μην χρησιμοποιείτε την γυάλινη κανάτα του μπλέντερ αμέσως αφού τη βγάλετε από το πλυντήριο πιάτων ή το ψυγείο. Αφήστε τη πρώτα σε θερμοκρασία δωματίου για 5 λεπτά τουλάχιστον.
- Για να μην χύνονται τα υλικά, μην ξεπερνάτε ποτέ την ένδειξη μέγιστου όγκου στην κανάτα του μπλέντερ, ειδικά κατά την επεξεργασία σε μεγάλη ταχύτητα. Αν τα υλικά αχηματίζουν αφρούς κατά την επεξεργασία, τοποθετήστε ποσμα λιγότερη ποσότητα στην κανάτα/στο αξεσουάρ.
- Αν τα τρόφιμα κολλήσουν στις πλευρικές επιφάνειες της κανάτας του μπλέντερ, απενεργοποιήστε τη συσκευή και αποσυνδέστε την από την πρίζα. Στη συνέχεια, χρησιμοποιήστε μια σπάτουλα για να αφαιρέσετε το φαγητό από τα τοιχώματα.
- Πριν ενεργοποιήσετε τη συσκευή, να βεβαιώνεστε πάντα ότι το κπάκι είναι σωστά κλεισμένο/τοποθετημένο στην κανάτα και ότι ο δοσομετρητής έχει τοποθετηθεί σωστά στο κπάκι.
- Μην αφήνετε τη συσκευή να λειτουργεί για περισσότερα από 2 λεπτά τη φορά.
- Να αφήνετε πάντα τη συσκευή να κρυώσει σε θερμοκρασία δωματίου μετά από την επεξεργασία κάθε μερίδας.
- Επίπεδο θορύβου: Lc = 86dB(A)

Μύλος/κόφτης

Προειδοποίηση

- Βεβαιωθείτε ότι οι λεπίδες είναι καλά στερεωμένες στον μύλο/κόφτη πριν τον προσαρτήσετε πάνω στη μονάδα του μοτέρ.
- Μην χρησιμοποιείτε ποτέ τον μύλο/κόφτη για να αλέσετε πολύ σκληρά υλικά όπως μοσχοκάρυδο, κύβους ζάχαρης και παγάκια.
- Όταν καθαρίζετε τις λεπίδες του μύλου/κόφτη, μην αγγίζετε τα αιχμηρά άκρα των λεπίδων. Οι λεπίδες είναι πολύ κοφτερές και μπορείτε πολύ εύκολα να τραυματίσετε τα δάχτυλά σας.

Προσοχή

- Μην χρησιμοποιείτε ποτέ τον μύλο/κόφτη για περισσότερα από 30 δευτερόλεπτα χωρίς διακοπή.
- Αφήστε τη συσκευή να κρυώσει σε θερμοκρασία δωματίου μετά από κάθε της λειτουργία.

Ενσωματωμένο κλείδωμα ασφαλείας

Με αυτήν τη λειτουργία, μπορείτε να ενεργοποιήσετε τη συσκευή μόνο αν η κανάτα του μπλέντερ ή τα αξεσουάρ είναι σωστά τοποθετημένα στη μονάδα του μοτέρ. Αν έχετε τοποθετήσει σωστά την κανάτα του μπλέντερ ή τα αξεσουάρ, το ενσωματωμένο κλείδωμα θα απασφαλιστεί.

Προστασία από υπερθέρμανση

Η συσκευή διαθέτει προστασία από υπερθέρμανση. Εάν η συσκευή υπερθερμανθεί, απενεργοποιείται αυτόματα (το οποίο ενδέχεται να σημειωθεί κατά τη διάρκεια απαιτητικών εργασιών επεξεργασίας ή εάν η συσκευή δεν χρησιμοποιείται σύμφωνα με τις οδηγίες στο εγχειρίδιο χρήσης). Σε αυτήν την περίπτωση, απενεργοποιήστε τη συσκευή, αποσυνδέστε την από την πρίζα και αφήστε τη να κρυώσει σε θερμοκρασία δωματίου. Στη συνέχεια, βεβαιωθείτε ότι η ποσότητα των υλικών που επεξεργάζεστε δεν ξεπερνάει την ποσότητα που αναφέρεται στο εγχειρίδιο χρήσης και ελέγξτε αν κάτι μπλοκάρει τις λεπίδες. Στη συνέχεια, συνδέστε ξανά το φις στην πρίζα και ενεργοποιήστε τη συσκευή.

Ηλεκτρομαγνητικά πεδία (EMF)

Η συγκεκριμένη συσκευή της Philips συμμορφώνεται με όλα τα πρότυπα που αφορούν τα ηλεκτρομαγνητικά πεδία (EMF).

Ανακύκλωση

Αυτό το σύμβολο υποδεικνύει ότι το παρόν προϊόν δεν πρέπει να απορριφθεί μαζί με τα συνηθισμένα απορρίμματα του σπιτιού σας (2012/19/ΕΕ).
Ακολουθήστε τους κανονισμούς της χώρας σας για την ξεχωριστή συλλογή των ηλεκτρικών και ηλεκτρονικών προϊόντων. Η σωστή απόρριψη συμβάλλει στην αποφυγή αρνητικών επιπτώσεων για το περιβάλλον και την ανθρώπινη υγεία.

Εγγύηση και υποστήριξη

Αν χρειάζεστε επισκευή ή πληροφορίες ή αν αντιμετωπίζετε κάποιο πρόβλημα, επισκεφτείτε τη διαδικτυακή τοποθεσία της Philips στη διεύθυνση **www.philips.com/welcome** ή επικοινωνήστε με το Κέντρο Εξυπηρέτησης Καταναλωτών της Philips στη χώρα σας (θα βρείτε το τηλέφωνο στο φυλλάδιο της διεθνούς εγγύησης). Αν δεν υπάρχει Κέντρο Εξυπηρέτησης Καταναλ

Français

Introduction

Félicitations pour votre achat et bienvenue chez Philips !
Pour profiter pleinement de l'assistance Philips, enregistrez votre produit à l'adresse **www.philips.com/welcome**.

Important

Lisez attentivement ces informations importantes avant d'utiliser l'appareil et conservez-les pour un usage ultérieur.

Danger

- Ne plongez jamais le bloc moteur dans l'eau, ni dans d'autres liquides et ne le rincez pas. Nettoyez le bloc moteur uniquement avec un chiffon humide.

Avertissement

- Avant la première utilisation, nettoyez soigneusement toutes les pièces en contact avec des aliments.
- Avant de brancher l'appareil, vérifiez que la tension indiquée sur l'appareil correspond à la tension supportée par le secteur local.
- Si le cordon d'alimentation est endommagé, il doit être remplacé par Philips, par un Centre Service Agréé Philips ou par un technicien qualifié afin d'éviter tout accident.
- N'utilisez pas l'appareil si la fiche, le cordon d'alimentation ou d'autres pièces sont endommagées.
- N'utilisez jamais le bol mélangeur ou les accessoires pour mettre en marche ou arrêter l'appareil.
- Ne laissez jamais l'appareil fonctionner sans surveillance.
- Cet appareil ne doit pas être utilisé par des enfants. Tenez l'appareil et son cordon hors de portée des enfants.
- Cet appareil peut être utilisé par des personnes dont les capacités physiques, sensorielles ou intellectuelles sont réduites ou des personnes manquant d'expérience et de connaissances, à condition que ces personnes soient sous surveillance ou qu'elles aient reçu des instructions quant à l'utilisation sécurisée de l'appareil et qu'elles aient pris connaissance des dangers encourus.
- Les enfants ne doivent pas jouer avec l'appareil.
- Ne touchez pas les lames, surtout lorsque l'appareil est branché. Les lames sont en effet très coupantes.
- Veillez à ne pas verser de liquide chaud dans le robot ménager ou dans le blender, car une production soudaine de vapeur peut éjecter ce liquide hors de l'appareil.
- L'appareil est destiné à un usage domestique uniquement.

Attention

- Si l'appareil doit être laissé sans surveillance, éteignez-le et débranchez-le systématiquement. De même, éteignez et débranchez l'appareil avant tout montage, démontage et manipulation des pièces mobiles pendant l'utilisation ou le nettoyage.
- N'utilisez jamais d'accessoires ou de pièces d'un autre fabricant ou n'ayant pas été spécifiquement recommandés par Philips. L'utilisation de ce type d'accessoires ou de pièces entraîne l'annulation de la garantie.
- Ne remplissez pas le bol mélangeur et le moulin/hachoir au-delà de l'indication de niveau maximal.
- Ne dépassez pas les quantités et les temps de préparation maximaux indiqués dans les tableaux.
- Vous ne pourrez mettre l'appareil en marche que si le bol mélangeur ou le moulin/hachoir est installé correctement sur le bloc moteur.

Blender

Avertissement

- Ne mettez jamais vos doigts ou tout autre objet dans le blender lorsque l'appareil est en cours de fonctionnement.
- Assurez-vous que l'ensemble lames est correctement fixé sur le blender avant d'installer celui-ci sur le bloc moteur.
- Ne touchez pas les lames de l'ensemble lames du bol mélangeur lorsque vous le manipulez ou le nettoyez, au risque de vous blesser.
- Si l'ensemble lames se bloque, débranchez toujours l'appareil avant de retirer les ingrédients à l'origine du blocage.

Attention

- Afin d'éviter tout accident dû à une réinitialisation inopinée du dispositif antisurcharuffe, cet appareil ne doit pas être alimenté par un appareil de connexion externe (par exemple, un minuteur) ou ne doit pas être connecté à un circuit régulièrement coupé par le fournisseur d'électricité.
- N'utilisez pas l'appareil de façon incorrecte pour éviter tout risque de blessure.
- Ne remplissez jamais le bol mélangeur ou les accessoires avec des ingrédients dont la température dépasse 60 °C.
- N'utilisez pas le bol mélangeur en verre juste après l'avoir sorti du lave-vaisselle ou du réfrigérateur. Laissez-le à la température de la pièce pendant au moins 5 minutes avant de l'utiliser.
- Pour éviter tout risque d'éclaboussure, ne dépassez jamais le volume maximal autorisé dans le bol mélangeur, surtout si vous avez l'intention de les mixer à haute vitesse. Réduisez le nombre d'ingrédients susceptibles de mousser dans le bol/les accessoires.
- Si des ingrédients s'accumulent sur les parois du bol mélangeur, éteignez l'appareil et débranchez-le. Décollez ensuite les ingrédients des parois à l'aide d'une spatule.
- Assurez-vous que le couvercle est correctement fermé/fixé sur le bol et que la mesure graduée, le cas échéant, est correctement insérée dans le couvercle avant de mettre l'appareil en marche.
- Ne faites pas fonctionner l'appareil pendant plus de 2 minutes sans interruption.
- Laissez toujours l'appareil refroidir après avoir préparé une portion.
- Niveau sonore : Lc = 86 dB(A)

Moulin/hachoir

Avertissement

- Assurez-vous que l'ensemble lames est correctement fixé sur le moulin/hachoir avant d'installer celui-ci sur le bloc moteur.
- N'utilisez jamais le moulin/hachoir pour moudre des ingrédients très durs tels que la muscade, le sucre candi et les glaçons.
- Ne touchez pas les lames de l'ensemble lames du moulin/hachoir lors du nettoyage, au risque de vous blesser.

Attention

- N'utilisez jamais le moulin/hachoir pendant plus de 30 secondes sans interruption.
- Laissez toujours l'appareil refroidir après chaque opération.

Verrou de sécurité intégré

Grâce à cette fonctionnalité, l'appareil se met en marche uniquement lorsque le bol mélangeur ou les accessoires sont correctement assemblés sur le bloc moteur. Dans ce cas, le verrou de sécurité se désactive automatiquement.

Protection contre la surchauffe

L'appareil est équipé d'une protection antisurchauffe. Si l'appareil surchauffe, il s'éteint automatiquement (par exemple lors d'une préparation particulièrement difficile ou lorsque les instructions d'utilisation du mode d'emploi ne sont pas respectées). Si le moteur se bloque, commencez par éteindre et débrancher l'appareil, puis laissez-le refroidir à température ambiante. Vérifiez ensuite que la quantité d'ingrédients en cours de préparation ne dépasse pas la quantité maximale indiquée dans le mode d'emploi. Vérifiez également que rien ne bloque l'ensemble lames. Rebranchez ensuite l'appareil sur la prise secteur et rallumez-le.

Champs électromagnétiques (CEM)

Cet appareil Philips est conforme à toutes les normes relatives aux champs électromagnétiques (CEM).

Recyclage

Ce symbole signifie que ce produit ne doit pas être mis au rebut avec les ordures ménagères (2012/19/UE).
Respectez les règles en vigueur dans votre pays pour la mise au rebut des produits électriques et électroniques. Une mise au rebut correcte contribue à préserver l'environnement et la santé.

Garantie et assistance

Si vous souhaitez obtenir des informations supplémentaires ou si vous rencontrez un problème, visitez le site Web de Philips à l'adresse **www.philips.com/welcome** ou contactez le Service Consommateurs Philips de votre pays (vous trouverez le numéro de téléphone correspondant dans le dépliant de garantie internationale). S'il n'existe pas de Service Consommateurs dans votre pays, adressez-vous à votre revendeur Philips.

עברית

מבוא

ברכותינו על הרכישה וברוכים הבאים למשפחת מוצרי פיליפס!
כדי להפיק את מלוא התועלת מתמיכה שפיליפס מעניקה ללקוחותיה, יש לרשום את המוצר במתחם www.philips.com/welcome.

חשוב

לפני השימוש במכשיר, יש לקרוא בקפידה מידע חשוב זה ולשמור אותו לעיון בעתיד.

סכנה

- לעולם אין לטבול את יחידת המנוע במים או בכל נוזל אחר ואין לשטוף אותה במים זורמים. כדי לנקות את יחידת המנוע, יש להשתמש במטלית לחה בלבד.

אזהרה

- לפני השימוש הראשון במכשיר, יש לנקות בסדירות את החלקים הבאים במגע עם מזון.
- לפני חיבור המכשיר, יש לוודא שמתחת המציין על המכשיר מתאים למתח החשמל הקיומי.
- כדי למנוע מצב מסוכן, אם כבל החשמל פגום, יש להחליף אותו באחד בחרבת שירות מורשה של Philips או אצל נותני שירות בעלי אותה רמת הסמכה.
- אין להשתמש במכשיר אם התקע, כבל החשמל או חלקים אחרים פגומים.
- אין להשתמש בקנקן של הבלנדר או באביזרים כלי להפעלה או כיבוי של המכשיר.
- אין הכנסה ובהיעדר מפקח של בני אדם.
- לעולם אין להפעיל את המכשיר ללא הפגנה.
- מכשיר זה אינו מיועד לשימושם של ילדים. יש להחזיק את המכשיר ואת כבל חשמלו של הרחק מהישג ידם של ילדים.
- אם אינם בעלי מגבלה בכלות הגוף, התחושתית או השכלית, או אנשים חסרי ניסיון ודע, יכולים להשתמש במכשירים רק תחת השגחה ובמידה שהם הוסברו לאחר שקיבלו הדרכה על אופן השימוש הבטוח במכשיר ואם מבינים את הסיכונים הכרוכים.
- אסור לילדים לשחק עם המכשיר.
- אין לגעת בלהבים, בייחוד כאשר המכשיר מחובר לחשמל. להבים חדים ביותר.
- אין לחזור מזל חם למעבד המזון או הבלנדר, כיוון שהגוזל עלול להישפך פתוף לגמרי עקב אדיי תתאוויר.
- המכשיר מיועד לשימוש בתוך הבית בלבד.

זהירות

- יש להקפיד תמיד לכבות את המכשיר ולנתקו מהחשמל, אם הוא נשאר ללא השגחה או לפני הרכבה, פירוק, הוצאת חלקים נעים או ניקוי.
- לעולם אין להשתמש באביזרים או בחלקים כאלה שהם לא מומלצים ספציפית בידי פיליפס. שימוש באביזרים או חלקים כאלה יבטל את האחריות.
- אין לחרוג מסימן המפלס המרבי המצוין על קנקן הבלנדר ועל המטחנה/קציץ.
- אין לחרוג מהכמויות המרביות ומזמני הערבול המצוינים בטבלה הרלוונטית.
- ניתן להפעיל את המכשיר רק אם הקנקן או המטחנה/קציץ המתקנו על המנוע בצורה נכונה.

בלבדר

אזהרה

- לעולם אין להכניס אצבעות או חפצים כלשהם לתוך קנקן הבלנדר כשהמכשיר בפעם פעולה.
- לפני הרכבת קנקן הבלנדר על בני יחידת המנוע, יש לוודא כי יחידת הלהבים מותרתת היטב לקנקן הבלנדר.
- בגלל טיפוח ביחידת הלהבים של הבלנדר אין ריצה שלה, אין לגעת בשפות החיתוך של הלהבים. הם חדים מאוד ובאופן טבעי יגרמו חתך אם אצבעותיך בקלות רבה.
- אם יחידת הסיר נותקת, יש לנתק את המכשיר משקע החשמל, לפני הוצאת המרכיבים הזזמנים מהבלנדר.

זהירות

- על מנת לשמוע סכנה כתוצאה מהפעלה בשוגג של המפסק התדמי, אסור שהמכשיר יוזן בחשמל באמצעות התקן חיצוני חצוני, כגון טיימר, או לחבר אותו לרשת חשמל המספקל ומותק בקביעות על ידי הספרית.
- כדי למנוע פציעות, אין לעשות שימוש לא תמים במכשיר.
- אין לגלח את הקנקן הבלנדר ולהיצרים במרכיבים שחוזם שחוזם אלה ובהם אין להשתמש בקנקן הזכוכית של הבלנדר מדף לאחר הוצאתו ממדיח הכלים אם הוא מתקרר. יש להשאירו בטמפרטורת החדר 5 דקות לפחות לפני השימוש.
- כדי למנוע שפיכה, אין לחרוג מסימון הנקמה המרבי על הבלנדר, בעיקר בשעעבדים בחרירות גבוהה. יש לרסמיות את כמות המרכיבים שנוטים לקצף/ בקנקן או באביזר.
- אם הנזון נדבק לדופנות קנקן הבלנדר, יש לכבות את המכשיר ולנתק אותו מהחשמל. לאחר כמן, יש להוחמש בחרית להורדת המזון מהדופן.
- לפני הפעלת המכשיר, יש לבדוק שהקנקן סגור/מוכנס כראוי בבסיס המנוע. הדלת הנכנסה בלבד לנסיבה.
- אין לאפשר למכשיר לפעוד במשך יותר מ-2 דקות בכל פעם.
- לאחר כל פעולת עיבוד בתפיסה, תמיד יש לאפשר למכשיר להתקרר למספרטורות החדר.

Lc = 86 dB(A) עוצמת רעש

מטחנה/קציץ

אזהרה

- לפני הרכבת המטחנה/קציץ על בני יחידת המנוע, יש לוודא כי יחידת הלהבים מותקנת היטב למטחנה/קציץ.
- לעולם אין להשתמש במטחנה/קציץ כדי לטחון מרכיבי מזון קשים מאוד כגון אגוז מוסקט, נתר סוכר ופקיעי קרח.
- אין לגעת בשפות החיתוך של יחידת הלהבים של המטחנה/קציץ בעת הניקוי. הם חדים מאוד ועלולים לחתוך אצבעות בקלות רבה.

זהירות

- לעולם אין להשתמש במטחנה/קציץ במשך יותר מ-30 שניות ללא הפסקה.
- לאחר כל הפעלה, יש לאפשר שהמכשיר יתקרר למספרטורת החדר.

נועל בטיחות מובנה

תוכנה זו ומאפשרת להפעיל את המכשיר רק אם קנקן הבלנדר או האביזרים מורכבים על בני יחידת המנוע בצורה נכונה. כאשר קנקן הבלנדר או האביזרים מורכבים בצורה נכונה, נועל הבטיחות המובנה משתחרר.

הגנה מפני התחממות יתר

המכשיר מצוי בהגנה מפני התחממות יתר. אם המכשיר מתחמם יתר עד המידה, הוא נכבה אוטומטית (דבר העלול להתרחש בתהליך פעולתו עיבוד כבד) אז אם השימוש במכשיר אינו בהתאם להוראות המדריך למשתמש). במצב כזה, קודם כל יש לנתק את המכשיר משקע רשמל הרשמל ולאפשר לו להתקרר למספרטורת החדר. לאחר מכן, יש לבדוק אם כמות המרכיבים המעובדים אינה עולה על הכמות המצוינת במדריך למשתמש או אם משהו חוסם את יחידת הלהבים. לאחר מכן, יש לחזור ולהכיר את המכשיר לשקע הרשמל ולהפעילו מחדש.

שדות אלקטרומגנטיים (EMF)

מכשיר זה של פיליפס עומד בכל התקנים המתייחסים לשדות אלקטרומגנטיים (EMF).

מיחזור

סמל זה משמעותו שאין להשליך מוצר זה עם האשפה הביתית (2012/19/EU).
פעלו לפי הכללים הנהוגים במדינתכם לגבי איסוף נפרד של מוצרי חשמל ואלקטרונ״ים המיועדים לסילוק. סילוק נכון מסייע במניעת פגיעה באיכות הסביבה ובבריאותם של בני אדם.

אחריות ותמיכה

אם יש צורך בשירות או אם יש שאלה בעיה במכשיר, אפשר לבקר באתר של פיליפס בכתובת **www.philips.com/welcome** או ליצור קשר עם מרכז שירות הלקוחות המקומי של פיליפס (מספרי הטלפון מופיעים בתעודת האחריות הכלל-עולמית). אם מרכז שירות לקוחות במדינתך, פנה ליבאן המקומי של פיליפס.

Italiano

Introduzione

Congratulazioni per l'acquisto e benvenuti in Philips.
Per usufruire di tutti i vantaggi offerti dall'assistenza Philips, effettuare la registrazione del prodotto su **www.philips.com/welcome**.

Importante

Prima di utilizzare l'apparecchio, leggere attentamente queste informazioni importanti e conservarle per eventuali riferimenti futuri.

Pericolo

- Non immergere mai il motore nell'acqua o in altri liquidi e non risciacquarlo sotto l'acqua del rubinetto. Pulite il gruppo motore solo con un panno umido.

Avviso

- Prima di usare l'apparecchio per la prima volta, lavare con cura tutte le parti che verranno a contatto con gli ingredienti.
- Prima di collegare l'apparecchio, verificare che la tensione riportata sull'apparecchio corrisponda alla tensione di rete locale.
- Se il cavo di alimentazione è danneggiato deve essere sostituito da Philips, da un centro di assistenza autorizzato Philips o da persone qualificate al fine di evitare possibili danni.
- Non usare l'apparecchio nel caso in cui la spina, il cavo di alimentazione o altri componenti risultassero danneggiati.
- Non utilizzare mai il vaso frullatore o gli accessori per accendere o spegnere l'apparecchio.
- Non lasciare mai in funzione l'apparecchio incustodito.
- Questo apparecchio non deve essere usato dai bambini. Tenere l'apparecchio e il cavo di alimentazione fuori dalla portata dei bambini.
- Gli apparecchi possono essere usati da persone con capacità mentali, fisiche o sensoriali ridotte, prive di esperienza o conoscenze adatte a condizione che tali persone abbiano ricevuto assistenza o formazione per utilizzare l'apparecchio in maniera sicura e capiscano i potenziali pericoli associati a tale uso.
- Evitare che i bambini giochino con l'apparecchio.
- Non toccare le lame, specialmente quando l'apparecchio è collegato alla presa di corrente. Le lame sono molto affilate.
- Non versare del liquido caldo all'interno del robot da cucina o del frullatore poiché può essere espulso fuori dall'apparecchio a causa dell'improvvisa creazione di vapore.
- Questo apparecchio è destinato unicamente all'uso in casa.

Attenzione

- Spegnere l'apparecchio e scollegarlo sempre dall'alimentazione se viene lasciato incustodito o prima di montare, smontare o toccare parti che si muovono o prima della pulizia.
- Non utilizzare mai accessori o parti di altri produttori oppure componenti non consigliati in modo specifico da Philips. In caso di utilizzo di tali accessori o parti, la garanzia si annulla.
- Non eccedere l'indicazione massima sul vaso frullatore e sul macinacaffè/tritatutto.
- Non superate le quantità massime e i tempi di preparazione indicati nella tabella relativa.
- L'apparecchio può essere acceso solo se il vaso frullatore o il macinacaffè/tritatutto sono posizionati correttamente sul gruppo motore.

Frullatore

Avviso

- Quando l'apparecchio è in funzione, non mettere le dita o qualsiasi altro oggetto nel vaso frullatore.
- Assicuratevi che il gruppo lame sia ben serrato nel vaso del frullatore prima di montare il vaso nel gruppo motore.
- Non toccare i bordi del gruppo lame del frullatore quando viene pulito o utilizzato. Sono molto affilati ed è facile tagliarsi.
- Nel caso in cui il gruppo lame rimanga incastrato, scollegare l'apparecchio, quindi rimuovere gli ingredienti che bloccano le lame.

Attenzione

- Per evitare situazioni pericolose dovute al ripristino involontario del dispositivo di sicurezza della temperatura, questo apparecchio non deve essere alimentato attraverso un dispositivo di commutazione esterno, come ad esempio un timer oppure collegato a un circuito che viene acceso e spento a intervalli regolari dall'apparecchio stesso.
- Non utilizzare in modo improprio l'apparecchio per evitare possibili lesioni.
- Non inserire nel vaso frullatore e negli accessori ingredienti con temperatura superiore a 60°C.
- Non utilizzare il vaso frullatore in vetro subito dopo averlo estratto dalla lavastoviglie o dal frigorifero. Lasciarlo a temperatura ambiente per almeno 5 minuti prima dell'utilizzo.
- Per evitare la fuoriuscita, non eccedere mai l'indicazione volume massima riportata sul vaso frullatore, soprattutto quando si lavorano ingredienti a velocità elevata. Ridurre la quantità di ingredienti che tende a formare schiuma nel vaso/accessorio.
- Se gli ingredienti si attaccano alla parete del vaso frullatore, spegnere l'apparecchio e staccare la spina. Servirsi quindi di una spatola per staccare il cibo dalla parete.
- Prima di accendere l'apparecchio, controllare che il coperchio sia perfettamente chiuso/montato sul vaso e che il dosatore, se presente, sia inserito correttamente nel coperchio.
- Non azionare l'apparecchio per più di 2 minuti alla volta.
- Lasciare raffreddare l'apparecchio a temperatura ambiente dopo ogni utilizzo.
- Livello acustico: Lc = 86 dB(A)

Macinacaffè/Tritatutto

Avviso

- Assicurarsi che il gruppo lame sia ben fissato al macinacaffè/tritatutto prima di montare quest'ultimo nel gruppo motore.
- Non usare il macinacaffè/tritatutto per tritare ingredienti molto duri come la noce moscata, lo zucchero candito e i cubetti di ghiaccio.
- Non toccare i bordi taglienti del gruppo lame del macinacaffè/tritatutto durante le operazioni di pulizia. Sono molto affilati ed è facile tagliarsi.

Attenzione

- Non usare il macinacaffè/tritatutto per più di 30 secondi senza interruzioni.
- Lasciare raffreddare l'apparecchio a temperatura ambiente dopo ogni utilizzo.

Blocco di sicurezza integrato

Questa funzionalità consente di accendere l'apparecchio solo se il vaso frullatore o gli accessori sono assemblati correttamente sul gruppo motore. Se il vaso frullatore o gli accessori sono assemblati correttamente, il blocco di sicurezza incorporato viene sbloccato.

Protezione surriscaldamento

Questo apparecchio è dotato di una protezione da surriscaldamento. In caso di surriscaldamento, l'apparecchio si spegne automaticamente (il che può avvenire durante la lavorazione di grandi quantità di alimenti o se non vengono rispettate le istruzioni indicate nel manuale dell'utente). In questo caso, spegnere subito il dispositivo, scollegarlo dall'alimentazione e lasciarlo raffreddare a temperatura ambiente. Poi controllare che la quantità degli ingredienti che si stanno lavorando non superi la quantità menzionata nel manuale dell'utente e che non ci siano ostruzioni nel blocco lame. Quindi, reinserire la spina nella presa a muro e riaccendere l'apparecchio.

Campi elettromagnetici (EMF)

Questo apparecchio Philips è conforme a tutti gli standard relativi ai campi elettromagnetici (EMF).

Riciclaggio

- **Questo simbolo indica che il prodotto non può essere smaltito con i normali rifiuti domestici (2012/19/UE).**
- **Ci sono due situazioni in cui potete restituire gratuitamente il prodotto vecchio a un rivenditore:**
  1. Quando acquistate un prodotto nuovo, potete restituire un prodotto simile al rivenditore.
  2. Se non acquistate un prodotto nuovo, potete restituire prodotti con dimensioni inferiori a 25 cm (lunghezza, altezza e larghezza) ai rivenditori con superficie dedicata alla vendita di prodotti elettrici ed elettronici superiore ai 400 m².

In tutti gli altri casi, attenetevi alle normative di raccolta differenziata dei prodotti elettrici ed elettronici in vigore nel vostro paese: un corretto smaltimento consente di evitare conseguenze negative per l'ambiente e per la salute.

Garanzia e assistenza

Per ricevere ulteriori informazioni, richiedere assistenza o risolvere eventuali problemi, visitare il sito Web Philips all'indirizzo **www.philips.com/welcome** oppure contattare il centro assistenza clienti Philips di zona (il numero di telefono è riportato nell'opuscolo della garanzia). Se nel proprio paese non è presente alcun centro di assistenza clienti, rivolgersi al proprio rivenditore Philips.

Nederlands

Introductie

Gefeliciteerd met uw aankoop en welkom bij Philips!
Wilt u volledig profiteren van de ondersteuning die Philips u kan bieden? Registreer dan uw product op **www.philips.com/welcome**.

Belangrijk

Lees deze belangrijke informatie zorgvuldig door voordat u het apparaat gaat gebruiken. Bewaar het boekje om het indien nodig later te kunnen raadplegen.

Gevaar

- Dompel de motorunit nooit in water of een andere vloeistof en spoel deze ook niet onder de kraan af. Gebruik alleen een vochtige doek om de motorunit schoon te maken.

Waarschuwing

- Maak de onderdelen die in contact komen met voedsel goed schoon voordat u het apparaat voor de eerste keer gebruikt.
- Controleer of het voltage dat wordt aangegeven op het apparaat, overeenkomt met de plaatselijke netspanning voordat u het apparaat aansluit.
- Indien het netsnoer beschadigd is, moet je het laten vervangen door Philips, een door Philips geautoriseerd servicecentrum of personen met vergelijkbare kwalificaties om gevaar te voorkomen.
- Gebruik het apparaat niet indien de stekker, het snoer of andere onderdelen beschadigd zijn.
- Gebruik de blenderkan of de accessoires nooit om het apparaat in of uit te schakelen.
- Laat het apparaat nooit zonder toezicht werken.
- Dit apparaat mag niet door kinderen worden gebruikt. Houd het apparaat en het snoer buiten het bereik van kinderen.
- Dit apparaat kan worden gebruikt door personen met verminderde lichamelijke, zintuiglijke of geestelijke capaciteiten of weinig ervaring en kennis, mits zij toezicht of instructie hebben ontvangen aangaande veilig gebruik van het apparaat, en zij de gevaren van het gebruik begrijpen.
- Kinderen mogen niet met het apparaat spelen.
- Raak de messen niet aan, vooral niet wanneer de stekker van het apparaat nog in het stopcontact zit. De messen zijn zeer scherp.
- Schenk geen hete vloeistof in de keukenmachine of in de blender. Dit kan door plotseling stomen uit het apparaat worden geworpen.
- Het apparaat is uitsluitend bedoeld voor thuisgebruik.

Let op

- Schakel het apparaat uit en haal altijd de stekker uit het stopcontact als u het langere tijd niet gebruikt en voordat u het in elkaar zet, uit elkaar haalt, schoonmaakt en delen vastpakt die bewegen bij gebruik.
- Gebruik nooit accessoires of onderdelen van andere fabrikanten of die niet specifiek zijn aanbevolen door Philips. Als u dergelijke accessoires of onderdelen gebruikt, vervalt de garantie
- Overschrijd nooit de maximale aanduiding op de blenderkan en de maalmolen/hakmolen.
- Overschrijd de hoeveelheden en verwerkingstijden aangegeven in de relevante tabel niet.
- Het apparaat kan alleen worden ingeschakeld als de blenderkan of de maalmolen/hakmolen op de juiste manier op de motorunit is bevestigd.

Blender

Waarschuwing

- Steek nooit uw vingers of een voorwerp in de blenderkan terwijl het apparaat in werking is.
- Zorg ervoor dat de messnit goed aan de blenderkan bevestigd is voordat u de blenderkan op de motorunit bevestigt.
- Raak de snijkanten van de mesunit van de blender niet aan wanneer u deze vastpakt of schoonmaakt. De snijkanten zijn zeer scherp en u kunt zich er makkelijk aan snijden.
- Als de mesunit vastloopt, haal dan de stekker uit het stopcontact voordat u de ingrediënten verwijdert die de messen blokkeren.

Let op

- Om gevaar te voorkomen als gevolg van het onbedoeld resetten van de oververhittingsbeveiliging, mag u dit apparaat nooit aansluiten op een externe schakelaar zoals een timer. U mag het apparaat ook nooit aansluiten op een stroomvoorziening die regelmatig wordt onderbroken door het nutsbedrijf.
- Gebruik het apparaat op de juiste manier om mogelijk letsel te voorkomen.
- Vul de blenderkan en de accessoires nooit met ingrediënten die heter zijn dan 60°C.
- Gebruik de glazen blenderkan niet meteen nadat u deze uit de vaatwasmachine of koelkast haalt. Laat de kan ten minste 5 minuten op kamertemperatuur staan voor gebruik.
- Overschrijd nooit de maximale volumeindicatie van de blenderkan om morsen te voorkomen, vooral wanneer u het apparaat op een hoge snelheid laat werken. Verminder de hoeveelheid ingrediënten die in de kan/het accessoire kunnen gaan schuimen.
- Schakel het apparaat uit en haal de stekker uit het stopcontact als er ingrediënten aan de wand van de blenderkan blijven kleven. Verwijder de ingrediënten vervolgens van de wand met een spatel.
- Zorg er altijd voor dat het deksel van de kan goed dicht zit/goed is bevestigd en dat de maatbeker, indien aanwezig, goed in het deksel is geplaatst voordat u het apparaat inschakelt.
- Laat het apparaat nooit langer dan 2 minuten ongebroken werken.
- Laat het apparaat afkoelen tot kamertemperatuur na iedere portie die u hebt verwerkt.
- Geluidsniveau: Lc = 86 dB(A)

maalmolen/hakmolen

Waarschuwing

- Zorg ervoor dat de mesunit goed aan de maalmolen/hakmolen bevestigd is voordat u de maalmolen/hakmolen op de motorunit bevestigt.
- Gebruik de metalen maalmolen/hakmolen nooit om zeer harde ingrediënten zoals nootmuskaat, rotssuiker en ijsblokjes te malen.
- Raak de snijkanten van de mesunit van de metalen hakmolen niet aan wanneer u deze schoonmaakt. De snijkanten zijn zeer scherp en u kunt zich er makkelijk aan snijden.

Let op

- Laat de metalen maalmolen/hakmolen nooit langer dan 30 seconden ongebroken werken.
- Laat het apparaat afkoelen tot kamertemperatuur na ieder gebruik.

Ingebouwde beveiliging

Deze functie zorgt ervoor dat u het apparaat alleen kunt inschakelen als u de blenderkan of de accessoires goed op de motorunit hebt bevestigd. Als de blenderkan of de accessoires juist bevestigd zijn, wordt de ingebouwde beveiliging ontgrendeld.

Oververhittingsbeveiliging

Het apparaat is voorzien van een oververhittingsbeveiliging. Als het apparaat oververhit raakt, wordt het automatisch uitgeschakeld (dit kan voorkomen bij het verwerken van harde ingrediënten of als het apparaat niet voordt gebruikt volgens de instructies in de gebruiksaanwijzing). Als dit gebeurt, schakel het apparaat dan eerst uit en haal de stekker uit het stopcontact en laat het apparaat vervolgens afkoelen tot kamertemperatuur. Controleer vervolgens of de hoeveelheid ingrediënten die u verwerkt niet de vermelde hoeveelheid in de gebruiksaanwijzing overschrijdt of als iets de mesunit blokkeert. Steek vervolgens de stekker weer in het stopcontact en schakel het apparaat weer in.

Elektromagnetische velden (EMV)

Dit Philips-apparaat voldoet aan alle richtlijnen met betrekking tot elektromagnetische velden (EMV).

Recycling

Dit symbool betekent dat dit product niet bij het gewone huishoudelijke afval mag worden weggegooid (2012/19/EU).
Volg de in uw land geldende regels voor de gescheiden inzameling van elektrische en elektronische producten. Met correcte afvoer voorkomt u negatieve gevolgen voor het milieu en de volksgezondheid.

Garantie en ondersteuning

Als u informatie nodig hebt of als u een probleem hebt, bezoek dan de Philips-website **www.philips.com/welcome** of neem contact op met het Philips Consumer Care Centre in uw land (u vindt het telefoonnummer in het 'wereldwide guarantee'-vouwblad). Als er geen Consumer Care Centre in uw land is, ga dan naar uw Philips-dealer.

Norsk

Innledning

Gratulerer med kjøpet, og velkommen til Philips!
Hvis du vil dra full nytte av støtten som Philips tilbyr, kan du registrere produktet ditt på **www.philips.com/welcome**.

Viktig

Les denne viktige informasjonen nøye før du bruker apparatet, og ta vare på den for senere referanse.

Fare

- Motorenheten må aldri senkes ned i vann eller annen væske, og den må heller ikke skylles under rennende vann. Bruk bare en fuktig klut til å rengjøre motorenheten.

Advarsel

- Før du bruker apparatet for første gang, må alle deler som kommer i kontakt med mat, rengjøres grundig.
- Før du kobler til apparatet, må du kontrollere at spenningen som er angitt på apparatet, stemmer overens med nettspenningen.
- Hvis ledningen er **defekt**, må den alltid skiftes ut av Philips, et servicesenter som er godkjent av Philips, eller lignende kvalifisert personell, slik at man unngår farlige situasjoner.
- Apparatet må ikke brukes hvis det er skade på støpselet, ledningen eller andre deler.
- Ikke bruk miksekannen eller tilbehøret til å slå apparatet av og på.
- La aldri apparatet gå uten tilsyn.
- Dette apparatet skal ikke brukes av barn. Oppbevar apparatet og ledningen utilgjengelig for barn.
- Apparatet kan brukes av personer med nedsatt sanseevne eller fysisk eller psykisk funksjonsevne, eller personer med manglende erfaring eller kunnskap, dersom de får instruksjoner om sikker bruk av apparatet eller tilsyn som sikrer sikker bruk, og hvis de er klar over risikoen.
- Barn skal ikke leke med apparatet.
- Ikke berør kniverne, spesielt hvis apparatet er koblet til strømnettet. Kniverne er svært skarpe.
- Ikke hell varm væske i foodprosessoren eller miksekannen, ettersom væsken kan komme ut av apparatet igjen i form av pluselig damp.
- Apparatet er kun beregnet på husholdningsbruk.

Forsiktig

- Slå av apparatet og koble fra strømforsyningen hvis apparatet står uten tilsyn, og før montering, demontering, rengjøring eller håndtering av deler som beveger seg under bruk.
- Ikke bruk tilbehør eller deler fra andre produsenter eller som Philips ikke spesifikt anbefaler. Hvis du bruker slikt tilbehør eller slike deler, bir garantien ugyldig.
- Ikke overskrid maksimumsmerket på miksekannen eller kvernen/hakkeren.
- Ikke overskrid mengdene og tilberedningstidene som er angitt i den gjeldende tabellen.
- Apparatet kan bare slås på hvis miksekannen eller kvernen/hakkeren er montert riktig på motorenheten.

Hurtigmikser

Advarsel

- Stikk aldri fingre eller gjenstander ned i miksekannen mens apparatet er i gang.
- Kontroller at knivenheten er sikkert festet til miksekannen før du monterer miksekannen på motorenheten.
- Ikke berør eggene på knivenheten til miksekannen når du håndteres eller rengjør den. De er svært skarpe, og det er lett å skjære seg på dem.
- Hvis knivenheten setter seg fast, må du koble fra apparatet før du fjerner ingrediensene som hindrer knivene i å gå rundt.

Forsiktig

- For å unngå farlige situasjoner på grunn av at varmesikkerhetsmekanismen tilbakestilles ved et uhell, kan ikke dette apparatet få strømforsyning via en ekstern bryterenhet, for eksempel en tidsbryter. Det kan heller ikke kobles til en krets som regelmessig slås av og på av innretningen.
- Ikke bruk apparatet galt for å unngå potensielle skader.
- Ikke fyll miksekannen og tilbehør med ingredienser som har en temperatur på over 60 °C.
- Ikke bruk miksekannen i glass rett etter at du har tatt den ut av oppvaskmaskinen eller kjøleskapet. La den stå i romtemperatur i minst fem minutter før bruk.
- For å unngå søl ber du ikke overskride maksimumsindikatoren for volum på miksekannen, spesielt ved tilberedning ved høy hastighet. Reduser mengden av ingrediensen som har tendens til å skumme i kannen/ tilbehøret.
- Hvis mat kleber seg til veggen på miksekannen, slår du av apparatet og trekker ut støpselet fra stikkontakten. Bruk deretter en slikkepott til å fjerne maten fra veggen.
- Sørg alltid for at lokket er lukket ordentlig igjen eller satt ordentlig på kannen, og at eventuelt målebeger er satt ordentlig inn i lokket før du slår på apparatet.
- Ikke la apparatet kjøre i mer enn to minutter om gangen.
- La alltid apparatet avkjøles til romtemperatur mellom hver omgang som bearbeides.
- Støynivå: Lc = 86 dB (A)

Kvern/hakker

Advarsel

- Kontroller at knivenheten er sikkert festet til kvernen/hakkeren før du monterer kvernen/hakkeren på motorenheten.
- Ikke bruk kvernen/hakkeren til å male svært harde ingredienser som muskatnøtt, kandissukker eller isterninger.
- Ikke berør eggene på knivenheten for kvernen/hakkeren når du rengjør den. De er svært skarpe, og det er lett å skjære seg på dem.

Forsiktig

- Bruk aldri kvernen/hakkeren lenger enn 30 sekunder om gangen.
- La alltid apparatet avkjøles til romtemperatur etter at du har brukt den.

Innebygd sikkerhetslås

Denne funksjonen sørger for at du bare kan slå på apparatet når du har satt miksekannen eller tilbehøret ordentlig på motorenheten. Hvis miksekannen eller tilbehøret er satt riktig på, låses den innebygde sikkerhetslåsen opp.

Overopphetingsvern

Apparatet er utstyrt med overopphetingsvern. Hvis apparatet blir overopphetet, slår det seg automatisk av (noe som kan skje ved tilberedning av mange ingredienser eller hvis apparatet ikke brukes i henhold til instruksjonene i brukerhåndboken). Hvis dette skjer, må du først slå av og koble fra apparatet og la det avkjøles til romtemperatur. Deretter må du kontrollere at mengden ingredienser du tilbereder, ikke overstiger mengden som er angitt i brukerhåndboken, eller om noe blokkerer knivenheten. Stikk deretter støpselet i stikkontakten, og slå på apparatet igjen.

Elektromagnetiske felt (EMF)

Dette Philips-apparatet overholder alle standarder som gjelder elektromagnetiske felt (EMF).

Resirkulering

Dette symbolet betyr at dette produktet ikke må avhendes i vanlig husholdningsavfall (2012/19/EU).
Følg nasjonale regler for egen innsamling av elektriske og elektroniske produkter. Hvis du kaster produktet på riktig måte, bidrar du til å forhindre negative konsekvenser for helse og miljø.

Garanti og støtte

Hvis du trenger service eller informasjon, eller hvis du har problemer, kan du besøke webområdet til Philips på **www.philips.com/welcome** eller ta kontakt med Philips' for

Eesti

Tutvustus

Õnnitleme ostu puhul ja tervitame Philipsi poolt!
Philipsi pakutava tugiteenuse maksimaalseks kasutamiseks registreerige oma toode veebisaidil **www.philips.com/welcome**.

Tähtis!

Enne seadme kasutamist lugege oluline teave hoolikalt läbi ja hoidke see edaspidiseks alles.
Oht!

- Ärge kaste mootorisektsiooni vette või muudesse vedelikesse ega loputage seda kraani all. Mootorisektsiooni puhastage ainult niiske lapiga.

Hoiatus!

- Enne seadme esmakordset kasutuselevõttu peske hoolikalt kõik toiduainetega kokkupuutvad osad puhtaks.
- Enne seadme ühendamist vooluvõrku kontrollige, kas seadmele märgitud toitepinge vastab kohaliku elektrivõrgu pingele.
- Kui toitekaabel on rikutud, siis tuleb ohtlike olukordade vältimiseks lasta toitekaabel vahetada Philipsil, Philipsi volitatud hoolduskeskuses või kvalifitseeritud isikul.
- Ärge kasutage seadet kui pistik, toitejuhe või mõni muu osa on kahjustatud.
- Ärge kunagi kasutage kannmikserit ega tarvikuid seadme sisse või välja lülitamiseks.
- Ärge jätke töötavat seadet järelevaveta.
- Lapsed ei tohi seda seadet kasutada. Hoidke seade ja selle toitekaabel lastele kättesaamatus kohas.
- Seadmeid võivad kasutada füüsilise, meele- või vaimse puudega isikud või isikud, kellel puuduvad kogemused ja teadmised, kui neid valvatakse või neile on antud juhendid seadme ohutu kasutamise kohta ja kui nad mõistavad sellega seotud ohte.
- Lapsed ei tohi seadmega mängida.
- Kui seade on elektrivõrku ühendatud, ärge terasid puudutage. Terad on väga teravad.
- Ärge valage köögikombaini või kannmikserisse kuuma vedelikku, sest see võib äkilise aurujõu mõjul seadmest välja paiskuda.
- Seade on mõeldud kasutamiseks ainult kodumajapidamises.

Ettevaatust!

- Enne seadme järelevalvela jätmist, seadmele detailide lisamist, eemaldamist või kasutamise või puhastamise ajal liikuvatele osadele lähenemist, lülitage seade välja ja eemaldage vooluvõrgust.
- Ärge kunagi kasutage teiste tootjate poolt tehtud tarvikuid või osi, mida Philips ei ole eriliselt soovitanud. Selliste tarvikute või osade kasutamisel kaotab garantiikiri kehtivuse.
- Ärge ülelaage kannmikseri kannule või peenestaja/hakkija anumale kantud maksimaalseme märgist.
- Ärge ületage vastavas tabelis toodud toiduainete koguseid ega töötlemise kestust.
- Seadet saab sisse lülitada ainult siis, kui kannmikseri kann või peenestaja/hakkija on paigaldatud mootori külge õigesti.

Kannmikser

Hoiatus!

- Ärge kunagi pange sõrmi ega muid objekte töötava kannmikseri kannu.
- Veenduge selles, et lõiketeral oleks kindlalt kinnitatud kannmikseri kannu külge, enne kui paigaldate kannu mootorisektsiooni külge.
- Ärge katsuge käsitsemise ja puhastamise ajal kannmikseri lõiketeralde lõikeservi. Need on väga teravad ja võite väga kergelt oma sõrmi vigastada.
- Lõiketerade ummistumisel tõmmake enne lõiketera tõkestavate koostisainete eemaldamist toitepistik seinakontaktist välja.

Ettevaatust!

- Et ära hoida vigastusi, mis võivad tekkida termokaitsme tahtmatu lähtestamise tagajärjel, ei tohi seda seadet ühendada välise lülitusseadme (nt taimeri) ega vooluahelaga, mida elektrivõrk korrapäraselt sisse-välja lülitab.
- Võimalike vigastuste ennetamiseks ärge väärkasutage seadet.
- Ärge täitke kannmikseri kannu ja tarvikuid toiduainetega, mis on kuumemad kui 60 °C.
- Ärge kasutage kannmikseri klaaskannu kohe pärast seda, kui olete selle nõudepesumasinast või kulimkapist välja võtnud. Laske sellel enne kasutamist 5 minutit toatemperatuuril seista.
- Mahaloksumise vältimiseks ärge ületage kannmikseri kannul märgitud maksimumkogust, eriti kui kavatsete kasutada suure kiirusega režiimi. Vähendage kannu/tarvikusse lisatava vahutama kippuva koostisosa kogust.
- Kui toiduained kleepuvad mikserikannu seintele, lülitage seade välja ja eemaldage see elektrivõrgust. Seejärel kasutage toiduainete anuma seintelt eemaldamiseks spaatlit.
- Veenduge alati, et kaas oleks korralikult kannule asetatud ja suletud ja mõõtetass (kui on olemas) oleks korralikult kaane küljes, enne kui seadme sisse lülitate.
- Ärge laske seadmel korraga üle 2 minuti töötada.
- Pärast iga portsjoni töötlemist jahutage seade alati toatemperatuurini.
- Müratase: Lc = 86 dB (A)

Peenestaja/hakkija

Hoiatus!

- Enne peenestaja/hakkija mootorisektsiooni külge paigaldamist veenduge, et lõiketera on kindlalt peenestaja/hakkija külge kinnitatud.
- Ärge kunagi kasutage peenestajat/hakkijat väga kõvade koostisainete nagu muskaatpähkli, tükksuhkru ja jääkuubikute peenestamiseks.
- Ärge katsuge puhastamise ajal peenestajat/hakkija lõiketeralde lõikeservi. Need on väga teravad ja võite väga kergelt oma sõrmi vigastada.

Ettevaatust!

- Ärge kasutage peenestajat/hakkijat üle 30 sekundi järjest.
- Pärast iga kasutuskorda jahutage seade alati toatemperatuurini.

Sisseehitatud ohutuslukk

See funktsioon tagab, et seadet on võimalik sisse lülitada üksnes siis, kui olete kannmikseri kannu või tarvikud õigesti mootori külge kinnitanud. Kui kannmikseri kann või tarvikud on paigaldatud õigesti, avaneb ka ohutuslukk.

Ülekuumenemiskaitse

Seade on varustatud ülekuumenemiskaitsega. Ülekuumenemisel lülitub seade automaatselt välja (mida võib ette tulla juhul, kui töödeldav kogus on suur või kui seadet ei kasutata kasutusjuhendis toodud juhendite kohaselt). Kui mootori vooluringi kaitse lülitab mootori välja, lülitage kõigepealt seade välja, eemaldage pistik vooluvõrgust ja laske seadmel toatemperatuurile jahtuda. Seejärel veenduge, et töödeldavate koostisainete kogus ei ületa kasutusjuhendis ette nähtud kogust ning et miski ei ummista lõiketera. Seejärel sisestage pistik uuesti seinakontakti ja lülitage seade sisse.

Elektromagnetväljad (EMV)

See Philipsi seade vastab kõikidele elektromagnetilisi välju (EMF) käsitlevatele standarditele.

Ümbertöötlus

See sümbol tähendab, et seda toodet ei tohi visata tavaliste olmejäätmete hulka (2012/19/EL).
Järgige elektrilisi ja elektroonilise toodete lahuskogumise kohalikke eeskirju. Õigel viisil kasutusest kõrvaldamine aitab ära hoida võimalikke kahjulikke tagajärgi keskkonnale ja inimese tervisele.

Garantii ja tugi

Kui seadmed vajavad hooldust, soovite lisateavet või teil on probleeme seadmete kasutamisel, külastage Philipsi kodulehekülge aadressil **www.philips.com/welcome** või võtke ühendust kohaliku Philipsi klienditeeninduskeskusega (telefoninumbri leiate garantiivoldikust). Kui teie riigis ei ole klienditeeninduskeskust, pöörduge Philipsi toodete kohaliku müügiesindaja poole.

Hrvatski

Uvod

Čestitamo na kupnji i dobro došli u Philips!
Kako biste potpuno iskoristili podršku koju nudi Philips, registrirajte svoj proizvod na
www.philips.com/welcome.

Važno!

Prije uporabe aparata pažljivo pročitajte ove važne informacije i spremite ih za buduće potrebe.
Opasnost

- Jedinicu motora nikada nemojte uranjati u vodu ili neku drugu tekućinu i nemojte je ispirati pod vodom. Za čišćenje jedinice motora koristite vlažnu krpu.

Upozorenje

- Prije prve uporabe aparata temeljito operite dijelove koji će dolaziti u kontaktu s hranom.
- Prije upotrebe aparata provjerite odgovara li mrežni napon naveden na aparatu naponu lokalne mreže.
- Ako se kabel za napajanje ošteti, mora ga zamijeniti tvrtka Philips, ovlašteni Philips servisni centar ili neka druga kvalificirana osoba kako bi se izbjegle potencijalno opasne situacije.
- Aparat nemojte koristiti ako je oštećen utikač, mrežni kabel ili neki drugi dio.
- Vrč blendera ili nastavke nikad nemojte upotrebljavati za uključivanje i isključivanje aparata.
- Aparat nikad ne smije raditi bez nadzora.
- Djeca ne smiju koristiti aparat. Aparat i njegov kabel držite izvan dosega djece.
- Aparate mogu upotrebljavati osobe sa smanjenim fizičkim, senzornim ili mentalnim sposobnostima te osobe koje nemaju dovoljno iskustva i znanja, pod uvjetom da su pod nadzorom ili da su primili upute u vezi rukovanja aparatom na siguran način te razumiju moguće opasnosti.
- Djeca se ne smiju igrati aparatom.
- Nemojte dodirivati rezače, naročito dok je aparat ukopčan. Rezači su vrlo oštri.
- Ne uljevajte vruću tekućinu u aparat za obradu hrane ili blender jer bi mogla prskati usljed iznenadnog stvaranja pare.
- Aparat je namijenjen isključivo uporabi u kućanstvu.

Pažnja

- Aparat obavezno isključite i uskopčajte ako ga ostavljate bez nadzora, kao i prije sastavljanja, rastavljanja, pristupa pomičnim dijelovima tijekom uporabe ili čišćenja.
- Nikada nemojte upotrebljavati dodatke ili dijelove drugih proizvođača ili proizvođača koje tvrtka Philips nije izričito preporučila. Ako upotrebljavate takve dodatke ili dijelove, vaše jamstvo prestaje vrijediti.
- Nemojte premašiti oznaku za maksimalnu razinu na vrču blendera i mlincu/sjeckalici.
- Nemojte premašiti maksimalne količine i vrijeme pripremanja naznačene u odgovarajućoj tablici.
- Aparat se može uključiti samo ako je vrč blendera ili mlinac/sjeckalica pravilno pričvršćena na jedinicu motora.

Blender

Upozorenje

- U vrč blendera nikada ne gurajte prste ili predmete dok aparat radi.
- Provjerite je li jedinica s rezačima sigurno pričvršćena u vrču blendera prije no što ga pričvrstite na jedinicu motora.
- Prilikom rukovanja rezačima blendera ili njihovog čišćenja nemojte dodirivati oštre rubove. Oni su vrlo oštri i mogli biste lako porezati prste na njima.
- Ako se jedinica s rezačima zaglavi, najprije uskopčajte aparat, a zatim izvadite sastojke koji smetaju.

Pažnja

- Kako biste izbjegli potencijalno opasne situacije nastale nehotičnim ponovnim postavljanjem toplinskog osigurača, aparat nikada nemojte spajati na vanjski uređaj za prebacivanje napona, kao što je mjerač vremena, niti na strujni krug koji se programirano uključuje i isključuje.
- Aparat koristite isključivo u svrhu za koju je namijenjen jer biste se u protivnom mogli ozljediti.
- U vrč blendera i dodatke nikad nemojte stavljati sastojke čija je temperatura viša od 60 ºC.
- Nemojte koristiti stakleni vrč blendera neposredno nakon vađenja iz stroja za pranje posuda ili hladnjak. Ostavite ga na sobnoj temperaturi najmanje 5 minuta prije uporabe.
- Kako bi se sprječilo prolijevanje, nemojte premašiti oznaku za maksimalnu količinu naznačenu na vrču blendera, naročito u slučaju obrade pri velikoj brzini. Smanjite količinu sastojaka koji se pjene u vrču/dodatku.
- Ako se hrana zaglavi za stjenku vrča blendera, isključite i iskopčajte aparat. Zatim lopaticom uklonite hranu sa stjenke.
- Prije nego što uključite aparat obavezno provjerite je li poklopac pravilno zatvoren/pričvršćen na vrč, a mjerna posuda (ako postoji) pravilno umetnuta u poklopac.
- Aparat ne smije raditi duže od 2 minute odjednom.
- Nakon obrade svakog dijela sastojaka aparat ostavite da se ohladi do sobne temperature.
- Razina buke: Lc = 86 dB (A)

Mlinac/sjeckalica

Upozorenje

- Provjerite je li jedinica s rezačima sigurno pričvršćena za mlinac/sjeckalicu prije nego što mlinac/sjeckalicu postavite na jedinicu motora.
- Mlinac/sjeckalicu nikad nemojte upotrebljavati za mljevenje vrlo tvrdih sastojaka kao što su muškatni oraščić, kristalni šećer i kockice leda.
- Prilikom čišćenja jedinice s rezačima mlinac/sjeckalice nemojte dodirivati oštrice. Oni su vrlo oštri i mogli biste lako porezati prste na njima.

Pažnja

- Mlinac/sjeckalicu nikad nemojte upotrebljavati duže od 30 sekundi bez prekida.
- Nakon svake upotrebe aparat ostavite da se ohladi do sobne temperature.

Ugrađeni sigurnosni mehanizam

Ova značajka omogućuje uključivanje aparata samo ako se vrč blendera ili dodatak pravilno montira na motornu jedinicu. Ako je vrč blendera ili dodatak pravilno montiran, ugrađena sigurnosna blokada će se deaktivirati.

Zaštita od pregrijavanja

Aparat ima zaštitu od pregrijavanja. Ako se aparat pregrije, automatski će se isključiti (to se može dogoditi usljed prevelikog opterećenja ili ako se aparat ne koristi sukladno uputama u korisničkom priručniku). Ako se to dogodi, najprije isključite i iskopčajte aparat i ostavite ga da se ohladi do sobne temperature. Zatim provjerite da količina sastojaka koje obradujete ne prelazi količinu navedenu u korisničkom priručniku ili da ne postoji nešto što ometa jedinicu s rezačima. Zatim vratite utikač u utičnicu i ponovo uključite aparat.

Elektromagnetska polja (EMF)

Ovaj aparat tvrtke Philips sukladan je svim standardima koji se tiču elektromagnetskih polja (EMF).

Recikliranje

Ovaj simbol naznačuje da se proizvod ne smije odlagati s uobičajenim otpadom iz kućanstva (2012/19/EU).
Poštujte propise svoje države o zasebnom prikupljanju električnih i elektroničkih proizvoda. Ispravno odlaganje pridonosi sprječavanju negativnih posljedica po okolišu i ljudsko zdravlje.

Jamstvo i podrška

Ako su vam potrebne informacije ili pomoć, posjetite web-stranicu tvrtke Philips na **www.philips.com/welcome** ili se obratite Philips centru za korisničku podršku u svojoj državi (telefonski broj se nalazi u medunarodnom jamstvenom listu). Ako u vašoj državi ne postoji centar za korisničku podršku, obratite se lokalnom prodavaču proizvoda tvrtke Philips.

Magyar

Bevezetés

A Philips köszönti Önt! Gratulálunk a vásárlásho!
A Philips által biztosított támogatás teljes körű igénybevételhez regisztrálja termékét az alábbi honlapon: **www.philips.com/welcome**.

Fontos

A készülék használata előtt figyelmesen olvassa el a fontos tudnivalókat, és őrizze meg későbbi használatra.
Veszély

- Ne merítse a motoregységet vízbe vagy más folyadékba, és ne öblítse le folyó víz alatt. A motoregységet csak nedves ruhával tisztítsa.

Figyelmeztetés

- A készülék első használata előtt alaposan tisztítsa meg azokat a részeket, amelyek az étellel érintkezni fognak.
- A készülék csatlakoztatása előtt ellenőrizze, hogy a rajta feltüntetett feszültség egyezik-e a helyi hálózatéval.
- Ha a hálózati kábel meghibásodik, a kockázatok elkerülése érdekében Philips szakszervizben vagy hivatalos szakszervizben ki kell cserélni.
- Ne használja a készüléket, ha a csatlakozódugó, a hálózati kábel vagy egyéb alkatrészek megsérültek.
- Soha ne használja a turmixkelyhet és a tartozékokat a készülék be- vagy kikapcsolásához!
- Ne működtesse a készüléket felügyelet nélkül.
- A készüléket gyermekek nem használhatják. A készüléket és a vezetéket tartsa gyermekektől távol.
- A készüléket csökkent fizikai, érzékelési vagy szellemi képességekkel rendelkező, vagy a készülékek működtetésében járatlan személyek is használhatják, amennyiben ezt felügyelet mellett teszik, illetve ismerik a készülékek biztonságos működtetésének módját és az azzal járó veszélyeket.
- Ne engedje, hogy gyermekek játszanak a készülékkel.
- Ne nyúljon az aprítókésekhez, ha a készülék csatlakoztatva van. Az aprítókések nagyon élesek.
- Ne öntsen forró folyadékot a konyhai robotgépbe és a turmixgépbe, mivel az a hirtelen párolgás következtében kifuthat a készülékből.
- A készülék kizárólag háztartási használatra ajánlott.

Vigyázat!

- Mindig kapcsolja ki a készüléket és húzza ki a hálózati csatlakozódugóját, ha a készüléket felügyelet nélkül hagyja, valamint összeszerelés, szétszerelés és tisztítás közben, illetve amikor használat közben a mozgó részekhez ér.
- Ne használjon más gyártótól származó, vagy a Philips által nem kifejezetten javasolt tartozékot vagy alkatrészt. Ha ilyen tartozékot vagy alkatrészt használ, érvényét veszti a garancia.
- Ne töltse túl a turmixkelyhen és a darálón/aprítón feltüntetett legnagyobb szintet.
- Ne lépje túl a megfelelő táblázatban feltüntetett maximális mennyiségeket és használati időt.
- A készülék csak akkor kapcsolható be, ha a turmixkehely vagy a daráló/aprító megfelelően fel van szerelve a motoregységre.

Turmixgép

Figyelmeztetés

- A készülék működése közben soha ne nyúljon a turmixkehelybe az ujjával vagy bármilyen tárggyal.
- A turmixkehely motoregységre történő felhelyezése előtt ellenőrizze, hogy a kések biztonságosan illeszkednek-e a motorhoz.
- Tisztítás során ne érintse meg a turmixgép aprítókéseit. Nagyon élesek, és könnyen megvághatja magát velük.
- Ha a késegység beszorul, az elakadást okozó anyagok eltávolítása előtt húzza ki a készülék hálózati dugóját a fali aljzatból.

Vigyázat!

- A biztonsági hőkioldó véletlen alaphelyzetbe állítása miatti veszély elkerülése érdekében ne külső kapcsolóeszközön, például időkapcsolón keresztül biztosítsa a készülék táplálását, és ne csatlakoztassa olyan áramkörre, amelyet az áramszolgáltató rendszeresen ki- és bekapcsol.
- Az esetleges sérülések elkerülése érdekében a készüléket csak a rendeltetési céljának megfelelően használja.
- Ne töltsön 60 °C-nál forróbb anyagot a turmixkehelybe és a tartozékokba.
- Ne használja az üveg turmixkelyhet, ha éppen most vette ki a mosogatógépből vagy a hűtőszekrényből. Használat előtt hagyja szobahőmérsékleten legalább 5 percig.
- A kifröccsenés elkerülése érdekében ne töltse túl a turmixkelyhen feltüntetett legnagyobb mennyiségszintet, különösen, ha magas fokozaton turmixol. Csökkentse a habosodásra hajlamos összetevők mennyiségét a kehelyben/tartozékban.
- Ha a turmixkehely falához étel tapad, kapcsolja ki a készüléket, és a csatlakozódugót húzza ki a fali aljzatból. Az odatapadt ételt kenőlapát segítségével távolítsa el.
- A készülék bekapcsolása előtt mindig ellenőrizze, hogy a fedelet jól lezárta-e/ráhelyezte-e, és a mérőpohár (ha van) megfelelően a helyére illeszkedik-e.
- Ne üzemeltesse a készüléket egyszerre 2 percnél tovább.
- Az egyes adagok feldolgozása között várjon, míg a készülék szobahőmérsékletre lehűl.
- Zajkibocsátás: Lc = 86 dB(A)

Daráló/aprító

Figyelmeztetés

- A turmixedény motoregységre történő felhelyezése előtt ellenőrizze, hogy a kés biztonságosan rögzítve van-e a darálóba/aprítóba.
- Ne öröljön a darálóval/aprítóval nagyon kemény alapanyagokat, például szerecsendiót, kandiscukrot vagy jégkockát.
- Tisztítás során ne érintse meg a daráló/aprító késegységének vágóéleit. Nagyon élesek, és könnyen megvághatja magát velük.

Vigyázat!

- Ne használja a darálót/aprítót megszakítás nélkül 30 másodpercnél hosszabb ideig.
- Az egyes műveletek között várjon, míg a készülék szobahőmérsékletre lehűl.

Beépített biztonsági zár

A funkció biztosítja, hogy a készülék csak akkor legyen bekapcsolható, ha a turmixkelyhet, illetve a tartozékokat megfelelő helyzetben tette fel a motoregységre. Ha a turmixkelyhet vagy tartozékokat jól helyezte fel, a beépített biztonsági zár kiold.

Túlmelegedés elleni védelem

A készülék el van látva túlmelegedés elleni védelemmel. A készülék túlmelegedés esetén automatikusan kikapcsol. (Túlmelegedés nagy igénybevétel vagy nem a felhasználói útmutatónak megfelelő használat esetén jelentkezhet). Ha a motorámkör-védelem kikapcsolta a készüléket, először kapcsolja ki húzza ki a készüléket, és várjon, míg a készülék szobahőmérsékletre lehűl. Ezután ellenőrizze, hogy a feldolgozott alapanyag mennyisége nem haladja-e meg a felhasználói kézikönyvben megszabott mennyiséget, és azt, hogy az aprítókések nem akadtak-e el. Ezt követően csatlakoztassa ismét a csatlakozódugót a fali aljzathoz, és kapcsolja be készüléket.

Elektromágneses mezők (EMF)

Jelen Philips készülék megfelel az elektromágneses mezőkre (EMF) vonatkozó szabványoknak.

Újrahasznosítás

Ez a szimbólum azt jelenti, hogy a termék nem kezelhető normál háztartási hulladékként (2012/19/EU).
Kövesse az országában érvényes, az elektromos és elektronikus készülékek hulladékkezelésére vonatkozó jogszabályokat. A megfelelő hulladékkezelés segítséget nyújt a környezettel és az emberi egészséggel kapcsolatos negatív következmények megelőzésében.

Garancia és terméktámogatás

Ha információra van szüksége, javíttatást szeretne igényelni vagy valamilyen probléma merül fel, látogasson el a Philips honlapjára (**www.philips.com/welcome**), vagy forduljon az adott ország Philips vevőszolgálatához (a telefonszámot megtalálja a világszerte érvényes garancialevélben). Ha országában nem működik ilyen vevőszolgálat, forduljon a Philips helyi szaküzletéhez.

Қазақ

Кіріспе

Осы затты сатып алуыңызбен құттықтаймыз және Philips компаниясына қош келдіңіз!
Philips ұсынатын қолдауды толық пайдалану үшін өнімініңізді **www.philips.com/welcome** торабында тіркеңіз.

Маңызды ақпарат

Құралды қолданбастан бұрын осы манызды ақпаратты мұқият оқып шығыңыз, оны келешекте қарау үшін сақтап қойыңыз.
Қауіпті жағдайлар

- Моторды суға немесе басқа сұйықтыққа батыруға болмайды, немесе оған арналмаған сумен шаюға да болмайды. Мотор бөлігін тазалау үшін ылғал шүберекті пайдаланыңыз.

Ескерту

- Құралды алғаш қолданар алдында, азықтқа тиетін бөлшектерді жақсылап тазалаңыз.
- Құралды қоспас бұрын, онда қолдағын кернеудің жергілікті желі кернеуіне сәйкес келетінін тексеріп алыңыз.
- Қуат сымы зақымданған болса, қауіпті жағдай орын алмауы үшін, оны тек Philips компаниясында, Philips мақұлдаған қызмет орталығында немесе білікті мамандар ауыстыруы керек.
Егер штепселдік ұшы, қуат сымы немесе өзге бөлшектері зақымданған болса, құрылғыны пайдаланбаңыз.
- Блендер ыдысын немесе керек-жарақтарды құралды қосу немесе өшіру үшін қолданбаңыз.
- Құралдың қадағалаусыз істен тұруына жол бермеңіз.
- Бұл құралды балаларға пайдалануға болмайды. Құралды және оның сымын балалардың қолдары жетпейтін жерде сақтаңыз.
- Құрылғыларды қауіпсіз пайдалану жөніндегі нұсқаулар бөріпін, басқа біреу қадағалаған және құралды пайдалануға қатысты қауіп-қатерлер түсіндірілген жағдайда, осы құрылғыны физикалық, сезу немесе ойлау қабілеті шектеулі, білімі мен тәжірибесі аз адамдар пайдалана алады.
- Балалар құралмен ойнамауы керек.
- Пышақтардың жүзін ұстамаңыз (әсіресе құрал қуат көзіне қосулы тұрған кезде). Пышақтар өте өткір.
- Асүй комбайнына немесе блендерге ыстық сұйықтық құйманыз, себебі он бірмен құрылғыдан сыртқа шығуы мүмкін.
- Құрал тек үйде қолдануға арналған.

Ескерту

- Қарасыз қалдырылса және пайдаланғанда немесе тазаланғанда қозғалатын бөліктерді жинау, бөлшектеу, оларға жақындау алдында құралды өшіріпіз және қоректенудің жалғанған желіден ажыратыңыз.
- Басқа өндірушілер шығарған немесе Philips компаниясы нақты ұсынбаған қосалқы құралдар мен бөлшектерді пайдаланбаңыз. Осындай керек-жарақтар мен бөлшектерді пайдалансаңыз, кепілдік өз күшін жояды.
- Блендер ыдысындағы және ұсақышатағы/тұрағыштағы ең жоғарғы көрсетіктен асырмаңыз.
- Блендерді ингредиенттермен толтырған кезде, кестеде көрсетілген нормадан аспау керек, сондай-ақ дайындау уақытын да сақтау қажет.
- Құралды блендер ыдысы немесе ұсақышқа/тұрағыш мотор бөлігіна дұрыс орнатылғанда ғана қосуға болады.

Блендер

Ескерту

- Құрал жұмыс жасап тұрғанда, банкіге саусақтарыңызды немесе басқа заттарды салуға болмайды.
- Блендер ыдысын мотор бөлігіне орнатудың алдында, пышақтар бөлігі блендер ыдысына бекітілгенін қамтамасыз етіңіз.
- Ұстап тұрғанда немесе тазалап жатқанда, блендер пышақ бөлігінің жүздерін ұстамаңыз. Олар өте өткір, сондықтан сіз саусақтарыңызды онай кесіп алуыңыз мүмкін.
- Егер пышағы тұрып қалса, пышағын ұстап тұрған тағам қалдықтарынан тазарту үшін алдымен құрылғыны тек көзінен сұрыңыз.

Ескерту

- Жылуды қосу/өшіру түймесін байқаусызда бастапқы қалпына келтіру натижесінде орын алатын қауіпті жағдайды болдырмау үшін, бұл құралға таймер сияқты сырттай қосылатын құрал жалғанбауы керек және оны өшіріпіз-қосылатын электр желісіне жалғамаған жөн.
- Ықтимал жарақатты болдырмау үшін, құрылғыны пайдаланбаңыз.
- Блендер ыдысына немесе керек-жарақтарына 60 °C-тан ыстық азық салмаңыз.
- Шыны блендер ыдысын жуғыштан немесе тоңазытқыштан алғаннан кейін бірден пайдаланбаңыз. Пайдаланбастан бұрын оны бөлме температурасында кемінде 5 минут қойыңыз.
- Төгілмес үшін, әсіресе жоғары жылдамдықта өңдеген кезде блендер ыдысында көрсетілген ең жоғарғы мөлшерден асырмаңыз.
Ыдыстағы/керек-жарақтағы көбіктенетін ингредиенттің мөлшерін азайтыңыз.
- Тамақ блендер құмырасының қабырғасына жабысып қалса, құралды өшіріп, розеткадан ажыратыңыз. Жабысып қалған азықты күрекшемен алып тастаңыз.
- Құралды қосар алдында ыдыс қақпағы дұрыс жабылғандығын/жиналғандығын және егер болса, қақпаққа өлшеу қасығы дұрыс салынғандығын тексеріп алыңыз.
- Құрылғыны бір қосқанда 2 минуттан артық қоспаңыз.
- Әр айналымды өңдірер алдында құралды бөлме температурасына дейін суытып алып отырыңыз.
- Шу деңгейі: Lc = 86 дБ(А)

Ұсақтыш/тұрағыш

Ескерту

- Мотор блогына ұсақтышты/тұрағышты орнатпас бұрын, пышақ блогы ұсақтышқа/тұрағышқа мықтап бекітілгенін көз жеткізіңіз.
- Ұсақтыша/тұрағышта ас қатты өнімдерді, мысалы, мускат жаңғақтарын, қатты қант пен муз түйіршіктерін ұсақтамаңыз.
- Пышақ блогын тазалап жатқанда ұсақтыштың/тұрағыштың кесетін жүздерін ұстамаңыз. Олар өте өткір, сондықтан сіз саусақтарыңызды онай кесіп алуыңыз мүмкін.

Ескерту

- Ұсақтышты/тұрағышты тоқтатпастан 30 секундтан артық пайдаланбаңыз.
- Әр әрекет алдында құралды бөлме температурасына дейін суытып алып отырыңыз.

Ішіне орнатылған қауіпсіздік құлпы

Бұл функция құрылғыны тек блендер ыдысын немесе керек-жарақтарды мотор блогына дұрыстап орнатқанда ғана қосу мүмкіндігін қамтамасыз етеді. Егер блендер ыдысы немесе керек-жарақтар дұрыс орнатылса, онда ол құралдың ішіне орнатылған қауіпсіздік бекітпесін босатады.

Қызып кетуден қорғау

Бұл құралдың шамадан тыс қызудан қорғауы бар. Егер қызып кетсе, құрал автоматты түрде өшеді (бұл ауыр өңдеу жұмыстары кезінде немесе құрал пайдалануды нұсқаулығындағы нұсқауларға сай пайдаланылмаса орын алуы мүмкін). Құрал орын алған жағдайда, алдымен құрылғыны өшіріп, тек кезінен ажыратыңыз да, оны бөлме температурасына дейін салқындатыңыз. Содан кейін, өңделіп жатқан азық-түліктердің мөлшері пайдаланушы нұсқаулығында көрсетілген мөлшерден аспайтынын немесе жұз блогын бірдеңе бөгеп тұрғанын-тұрмағанын тексеріңіз. Содан кейін, қуат сымын қайтадан розеткаға жалғап, құрылғыны қайта қосыңыз.

Электромагниттік өрістер (ЭМӨ)

Бұл Philips Avent құралы электромагниттік өрістерге (ЭМӨ) қатысты барлық стандарттарға сайкес келеді.

Өңдеу

Бұл таңба осы өнімді қалыпты тұрмыстық қалдықпен тастауға болмайтынын білдіреді (2012/19/EU).
Электр және электрондық өнімдердің қалдықтарын бөлек жинау жөніндегі еліңіздің ережелерін сақтаңыз. Қоқысқа дұрыс тастау қоршаған ортаға және адам денсаулығына тиетін зиянды әсердің алдын алуға көмектеседі.

Кеңілдік және қолдау

Егер сізге қызмет немесе ақпарат қажет болса немесе шешілмеген бір мәселе болса, **www.philips.com/welcome** мекенжайындағы Philips веб-сайтына кіріңіз немесе еліңіздегі Philips Тұтынушыларға қолдау орталығына хабарласыңз (телефон нөмірін дүниежүзілік кепілдік кітапшасынан табасыз). Егер еліңізде тұтынушыларға қолдау көрсету орталығы болмаса, онда жергілікті Philips компаниясының дилеріне барыңыз.

Lietuvių

Įvadas

Sveikiname įsigijus „Philips" gaminį ir sveiki atykę!
Kad galėtumėte pasinaudoti visais „Philips" pagalbos tarnybos teikiamais privalumais, užregistruokite savo gaminį adresu **www.philips.com/welcome**.

Svarbu

Prieš pradėdami naudotis prietaisu atidžiai perskaitykite šią svarbią informaciją ir saugokite ją, nes jos gali prireikti ateityje.
Pavojus

- Niekada nemerkite variklio į vandenį ar kitą skystį ir neskalaukite jo po tekančiu vandeniu. Variklį valyti naudokite tik drėgną audinį.

Įspėjimas

- Prieš naudodami prietaisą pirmą kartą, kruopščiai nuvalykite dalis, kurios liesis su maistu.
- Prieš įjungdami prietaisą, patikrinkite, ar ant prietaiso nurodyta įtampa atitinka vietinio elektros tinklo įtampą.
- Jei pažeistas maitinimo laidas, jį turi pakeisti „Philips" darbuotojai, „Philips" įgaliotasis techninės priežiūros centras arba kiti panašios kvalifikacijos specialistai, kad išvengtumėte pavojaus.
- Jei kištukas, maitinimo laidas ar kitos dalys yra pažeistos, prietaiso nenaudokite.
- Nenaudokite kokteilinės asočio ar priedų prietaisui įjungti ar išjungti.
- Nepalikite veikiančio prietaiso be priežiūros.
- Šiuo prietaisu negalima naudotis vaikams. Laikykite prietaisą ir jo laidą vaikams nepasiekiamoje vietoje.
- Prietaisus gali naudoti asmenys, kurių fiziniai, jutimo ar protiniai gebėjimai yra riboti arba kurie neturi žinių ir patirties naudojant šį prietaisą, su sąlyga, kad jie bus prižiūrimi arba išmokyti saugiai naudotis prietaisu ir supažindinti su susijusiais pavojais.
- Vaikai negali žaisti su šiuo prietaisu.
- Nieleskite ašmenų, ypač kai prietaisas prijungtas prie maitinimo lizdo. Ašmenys yra labai aštrūs.
- Nepilkite karšto skysčio į virtuvinį kombainą ar kokteilinę, nes dėl staigaus garavimo jis gali išsiliesti iš prietaiso.
- Prietaisas skirtas naudoti tik buityje.

Dėmesio

- Jei paliekate prietaisą be priežiūros, ketinate jį išrinkti, surinkti, valyti arba norite prieiti prie dalių, kurios juda naudojant, visada išjunkite prietaisą ir ištraukite maitinimo laidą iš elektros tinklo.
- Nenaudokite jokių priedų ar dalių, pagamintų kitų bendrovių arba nerekomenduojamų „Philips". Jei naudosite tokius priedus arba dalis, nebegalios jūsų garantija.
- Neviršykite didžiausios žymos, esančios ant kokteilinės asočio ir smulkintuvo / kapoklio.
- Neviršykite maksimalių kiekių ir gaminimo laiko, kurie nurodyti atitinkamoje lentelėje.
- Prietaisą galima įjungti tik tuo atveju, jei kokteilinės asotis ar smulkintuvas / kapoklis tinkamai uždėti ant variklio įtaiso.

Kokteilinė

Įspėjimas

- Prietaisui veikiant, jokiu būdu nekiškite į kokteilinės asotį pirštų ar daiktų.
- Prieš uždėdami kokteilinės asotį ant variklio įtaiso, įsitikinkite, kad menčių įtaisas gerai pritvirtintas prie kokteilinės asočio.
- Nieleskite kokteilinės pjaustymo įtaiso ašmenų, kai ji naudojate ar valote. Ašmenys labai aštrūs, todėl galite lengvai įsipjauti pirštus.
- Jei pjaustymo įtaisas įstringa, ištraukite prietaiso kištuką iš maitinimo lizdo prieš išimdami pjaustymo įtaisą blokuojančius produktus.

Dėmesio

- Kad išvengtumėte pavojaus, galinčio kilti dėl atsitiktinio perkaitimo išsijungimo, šis prietaisas neturi būti jungiamas per išorinį perjungimo įtaisą, pvz., laikmatį, arba būti prijungtas prie grandinės, kuri yra nuolat įjungiama ir išjungiama.
- Siekdami išvengti galimų susižalojimo tinkamai naudokite prietaisą.
- Niekada nedėkite į kokteilinės asotį ar priedus produktų, karštesnių nei 60 °C.
- Nenaudokite stiklinio kokteilinės indo iš karto, kai tik išimate jį iš indaplovės ar šaldytuvo. Prieš naudodami palaikykite jį kambario temperatūroje bent 5 minutes.
- Kad išvengtumėte išsiliejimo, neviršykite kokteilinės indo maksimalaus tūrio žymos, ypač jei apdorojate maišta dideliu greičiu. Sumažinkite putoti linkstančių produktų kiekį asotyje / priede.
- Jei maistas prilimpa prie kokteilinės asočio, išjunkite prietaisą ir ištraukite kištuką iš maitinimo lizdo. Tada mentele pašalinkite maistą nuo sienelių.
- Prieš įjungdami prietaisą įsitikinkite, kad dangtis tinkamai uždėtas ant asočio/ uždarytas, o matavimo puodelis, jei toks yra, tinkamai įstatytas.
- Neleiskite prietaisui veikti ilgiau nei 2 minutes be pertraukos.
- Apdorojo kiekvieną porcija visada leiskite prietaisui atvėsti iki kambario temperatūros.
- Triukšmo lygis: Lc = 86 dB(A)

Smulkintuvas / kapoklis

Įspėjimas

- Prieš uždėdami smulkintuvą / kapoklį ant variklio įtaiso, įsitikinkite, kad menčių įtaisas gerai pritvirtintas prie smulkintuvo / kapoklio.
- Niekada smulkintuvu / kapokliu nemalkite labai kietų produktų, tokių kaip muskato riešutai, gabalinis cukrus ar ledo kubeliai.
- Valydami nie

Română

Introducere

Felicitări pentru achiziție și bun venit la Philips! Pentru a beneficia de deplin de asistența oferită de Philips, înregistrează-ți produsul la **www.philips.com/welcome**.

Important

Citește cu atenție aceste informații importante înainte de a utiliza aparatul și păstrează-le pentru consultare ulterioară.

Pericol

- Nu introdu blocul motor în apă sau în alt lichid și nici nu-l clăti sub jet de apă. Pentru curățarea blocului motor, utilizează numai o cârpă moale.

Avertisment

- Curăță foarte bine componentele care vin în contact cu alimentele înainte de a utiliza aparatul pentru prima oară.
- Înainte de a conecta aparatul, verifică dacă tensiunea indicată pe aparat corespunde tensiunii de alimentare locale.
- În cazul în care cablul de alimentare este deteriorat, acesta trebuie înlocuit întotdeauna de Philips, de un centru de service autorizat de Philips sau de personal calificat în domeniu, pentru a evita orice accident.
- Nu folosi aparatul dacă ștecherul, cablul de alimentare sau alte componente sunt deteriorate.
- Nu utiliza niciodată vasul blenderului sau accesorile pentru a porni sau opri aparatul.
- Nu lăsa aparatul să funcționeze nesupravegheat.
- Acest aparat nu trebuie să fie utilizat de către copii. Nu lăsa aparatul și cablul său de alimentare la îndemâna copiilor.
- Aparatele pot fi utilizate de către persoane care au capacități fizice, mentale sau senzoriale reduse sau sunt lipsite de experiență și cunoștințe, dacă sunt supravegheate sau au fost instruite cu privire la utilizarea în condiții de siguranță a aparatului și dacă înțeleg pericolele pe care le prezintă.
- Copii nu trebuie să se joace cu aparatul.
- Nu atinge lamele, în special atunci când aparatul este în funcțiune. Lamele sunt foarte ascuțite.
- Nu turna lichid fierbinte în robotul de bucătărie sau blender, deoarece acesta poate fi evacuat din aparat cu cauza generării bruște de abur. Aparatul este conceput pentru a fi utilizat exclusiv în aplicații electrocasnice.

Precauție

- Oprește aparatul și deconectează-l întotdeauna de la sursa de alimentare dacă este lăsat nesupravegheat și înainte de asamblare, dezasamblare, dacă te apropii de piese mobile în timpul utilizării sau pentru curățare.
- Nu utiliza niciodată accesorii sau componente de la alți producători sau nerecomandate explicit de Philips. Dacă utilizezi astfel de accesorii sau componente, garanția se anulează.
- Nu depăși gradația maximă de pe vasul blenderului și de pe râșnițe/tocător.
- Nu depăși cantitățile maxime și timpii de preparare indicați în tabelul corespunzător.
- Aparatul poate fi pornit doar dacă vasul blenderului sau râșnița/tocătorul este montat corect pe blocul motor.

Blender

Avertisment

- Nu introdu niciodată degetele sau un obiect în vasul blenderului în timpul funcționării aparatului.
- Asigură-te că blocul tăietor este bine fixat în vasul blenderului înainte de a monta vasul pe blocul motor.
- Nu atinge marginile tăioase ale blocului tăietor al blenderului atunci când îl manevrezi sau îl cureți. Acestea sunt foarte ascuțite și ți-ai putea tăia degetele foarte ușor.
- Dacă blocul tăietor se blochează, scoate aparatul din priză înainte de a îndepărta ingredientele care blochează lamele.

Precauție

- Pentru a evita pericolele datorate resetării necorespunzătoare a releului termic, acest aparat nu trebuie alimentat printr-un dispozitiv de comutație extern, cum ar fi un cronometru și nu trebuie conectat la un circuit care este pornit și oprit regulat de către aparat.
- Nu folosi greșit aparatul pentru a evita potențialele vătămări corporale.
- Nu umple niciodată vasul blenderului și accesorile cu ingrediente mai fierbinți de 60 °C.
- Nu utiliza vasul din sticlă al blenderului imediat după ce-l scoți din mașina de spălat vase sau din frigider. Lasă-l la temperatura camerei timp de cel puțin 5 minute înainte de utilizare.
- Pentru a preveni vărsarea, nu depăși gradația maximă de volum de pe vasul blenderului, în special când folosești o turație ridicată. Redu cantitatea de ingrediente care tind să facă spumă în vas/accesoriu.
- Dacă alimentele se lipesc de pereții vasului blenderului, oprește aparatul și scoate ștecherul din priză. Apoi utilizează o spatulă pentru a îndepărta alimentele de pe pereții vasului.
- Înainte de a porni aparatul, asigură-te întotdeauna că ai închis/montat corect capacul vasului și că paharul gradat, dacă există, este introdus corect în capac.
- Nu lăsa aparatul să funcționeze mai mult de 2 minute într-o repriză.
- Lasă întotdeauna aparatul să se răcească la temperatura camerei după fiecare sarjă procesată.
- Nivel de zgomot: Lc = 86 dB(A)

Râșniță/tocător

Avertisment

- Asigură-te că blocul tăietor este bine fixat în râșnița/tocătorul înainte de a le monta pe blocul motor.
- Nu utiliza niciodată râșnița/tocătorul pentru a măcina ingrediente foarte tari, cum ar fi nucșoară, zahăr candel sau cuburi de gheață.
- Nu atinge marginile tăioase ale blocului tăietor al râșniței/tocătorului atunci când le cureți. Acestea sunt foarte ascuțite și ți-ai putea tăia degetele foarte ușor.

Precauție

- Nu utiliza niciodată râșnița/tocătorul mai mult de 30 de secunde fără întrerupere.
- Lasă întotdeauna aparatul să se răcească la temperatura camerei după fiecare utilizare.

Dispozitivul de siguranță încorporat

Această caracteristică garantează că aparatul poate fi pornit numai dacă vasul blenderului sau accesorile sunt asamblate corect pe blocul motor. Dacă vasul blenderului sau accesorile nu sunt asamblate corect, dispozitivul de siguranță încorporat va fi deblocat.

Protecție la supraîncălzire

Aparatul este echipat cu protecție la supraîncălzire. Dacă aparatul se supraîncălzește, se oprește automat (ceea ce s-ar putea întâmpla în timpul operațiilor dificile de procesare sau dacă aparatul nu este utilizat în conformitate cu instrucțiunile din manualul de utilizare). În acest caz, întâi oprește și scoate din priză aparatul și lasă-l să se răcească la temperatura camerei. Verifică apoi cantitatea de ingrediente pe care le procesezi pentru a te asigura că nu o depășește pe cea menționată în manualul de utilizare sau dacă ceva blochează blocul tăietor. Apoi introdu ștecherul înapoi în priza de alimentare și repornește aparatul.

Câmpuri electromagnetice (EMF)

Acest aparat Philips respectă toate standardele referitoare la câmpuri electromagnetice (EMF).

Reciclarea

Acest simbol înseamnă că produsul nu poate fi eliminat împreună cu gunoiul menajer obișnuit (2012/19/UE).

Urmează regulile din țara ta pentru colectarea separată a produselor electrice și electronice. Eliminarea corectă contribuie la prevenirea consecințelor negative asupra mediului și asupra sănătății umane.

Garanție și asistență

Dacă ai nevoie de informații sau întâmpini probleme, vizitează site-ul web Philips la **www.philips.com/welcome** sau contactează centrul local de asistență pentru clienți Philips (numărul de telefon îl poți găsi în certificatul de garanție universal). Dacă în țara ta nu există un centru de asistență pentru clienți, contactează distribuitorul Philips local.

Русский

Введение

Поздравляем с покупкой и приветствуем в клубе Philips!
Чтобы воспользоваться всеми преимуществами поддержки Philips, зарегистрируйте продукт на веб-сайте: **www.philips.com/welcome**.

Важная информация

Перед началом эксплуатации прибора внимательно ознакомьтесь с настоящим буклетом и сохраните его для дальнейшего использования в качестве справочного материала.

Опасно!

- Запрещается погружать блок электродвигателя в воду или другие жидкости, а также промывать его под струей воды. Для очистки блока электродвигателя пользуйтесь только влажной тканью.

Внимание!

- Перед первым применением прибора тщательно промойте все детали, которые будут соприкасаться с пищевыми продуктами.
- Перед подключением прибора убедитесь, что указанное на нем напряжение соответствует напряжению местной электросети.
- В случае повреждения сетевого шнура его необходимо заменить. Чтобы обеспечить безопасную эксплуатацию прибора, замените шнур только в авторизованном сервисном центре Philips или в сервисном центре с персоналом высокой квалификации.
- Не пользуйтесь прибором, если сетевой шнур, сетевая вилка или другие детали повреждены.
- Не используйте кувшин блендера или аксессуары для включения или выключения прибора.
- Запрещается оставлять включенный прибор без присмотра.
- Данный прибор не предназначен для детей. Храните прибор и шнур в недоступном для детей месте.
- Лица с ограниченными физическими или интеллектуальными возможностями, а также лица с недостаточным опытом и знаниями могут пользоваться этим прибором только под присмотром других лиц или после инструктирования о безопасном использовании прибора и потенциальных опасностях.
- Не позволяйте детям играть с прибором.
- Не прикасайтесь к ножам, если прибор подключен к электросети. Лезвия очень острые!
- Во избежание ожога паром не наливайте горячую жидкость в кухонный комбайн или блендер.
- Данный прибор предназначен только для использования в домашних условиях.

Внимание!

- Оставляя прибор без присмотра, а также перед сборкой, разборкой или очисткой и прежде чем прикасаться к движущимся частям, всегда выключайте прибор и отключайте его от источника питания.
- Запрещается пользоваться какими-либо аксессуарами или деталями других производителей, а также аксессуарами и деталями, не имеющими специальной рекомендации Philips. При использовании таких аксессуаров и деталей гарантийные обязательства теряют силу.
- Не заполняйте кувшин блендера и мельницу/измельчитель выше отметки максимального уровня.
- Не превышайте максимальное количество продуктов и время работы прибора, указанные в таблице.
- Прибор можно включить, только если кувшин блендера или мельница/измельчитель правильно установлены на блок электродвигателя.

Блендер

Внимание!

- Запрещается опускать пальцы или какие-либо предметы внутрь кувшина блендера во время работы прибора.
- Перед тем, как присоединить кувшин блендера к блоку электродвигателя, убедитесь, что ножевой блок хорошо прикреплен к кувшину блендера.
- При обращении с ножевым блоком блендера, а также во время его очистки не прикасайтесь к режущим краям. Они очень острые, и вы можете пораниться.
- В случае заедания ножевого блока отключите прибор от сети, а затем извлеките продукты, препятствующие движению лезвий.

Внимание!

- Во избежание возникновения опасной ситуации из-за случайного срабатывания плавкого предохранителя не подключайте прибор к внешним выключающим устройствам, таким как таймер, или к сети, в которой возможны сбои подачи электропитания.
- Не используйте прибор в непредназначенных для этого целях во избежание получения травм.
- Не помещайте в кувшин блендера ингредиенты и аксессуары, температура которых выше 60 °C.
- Не используйте стеклянный кувшин блендера сразу после его извлечения из посудомоечной машины или холодильника. Подождите не менее 5 минут перед использованием (при комнатной температуре).
- Не наполняйте кувшин блендера жидкостью выше отметки максимального уровня. Это предотвратит выплескивание ингредиентов из кувшина, особенно при обработке на высокой скорости. Если ингредиент вспенивается внутри кувшина/аксессуара, используйте меньшее количество продукта.
- Если продукты налипли на стенки кувшина блендера, выключите прибор и отключите его от электросети. Затем снимите продукты со стенок лопаточкой.
- Перед включением прибора проверьте, что крышка кувшина закрыта/собрана правильно, а мерный стакан установлен в крышку должным образом.
- Не включайте прибор более чем на 2 минуты непрерывной работы. Всегда давайте прибору остыть до комнатной температуры перед обработкой следующей порции продуктов.
- Уровень шума: Lc = 86 дБ (A)

Мельница/измельчитель

Внимание!

- Перед тем как установить мельницу/измельчитель на блок электродвигателя, убедитесь, что ножевой блок хорошо закреплен.
- Не используйте мельницу/измельчитель для обработки слишком твердых продуктов, например мускатных орехов, леденцового сахара или кубиков льда.
- Во время очистки не прикасайтесь к режущим краям ножевого блока мельницы/измельчителя. Они очень острые, и вы можете пораниться.

Внимание!

- Запрещается использовать мельницу/измельчитель дольше 30 секунд без перерыва.
- Всегда давайте прибору остыть до комнатной температуры перед обработкой следующей порции продуктов.

Предупреждение

- Не допускайте попадания воды или иных жидкостей на электрические детали прибора. Не погружайте прибор в воду и не промывайте его под струей воды. Для очистки используйте влажную ткань.
- Не погружайте прибор в воду или другую жидкость, не промывайте его под струей воды.
- Не используйте прибор, если сетевой шнур, вилка или другие детали повреждены.
- Не пытайтесь разобрать прибор, обратитесь в ближайший сервисный центр Philips.
- Не используйте прибор для перемешивания горячих жидкостей.
- Не ставьте прибор на горячие поверхности.
- Не допускайте свисания сетевого шнура с края стола.
- Не ставьте прибор на горячие поверхности.
- Не допускайте свисания сетевого шнура с края стола.
- Не используйте прибор для перемешивания горячих жидкостей