trovaprezzi.it

Questo manuale d’istruzione è fornito da trovaprezzi.it. Scopri tutte le offerte per Philips SPK7407B

o cerca il tuo prodotto tra le migliori offerte di Mouse, Tastiere, altro Input

PHILIPS
Mouse
4000 Series
SPK7407B

User manual

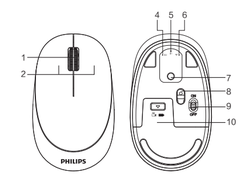

Function overview of the mouse

1. Scroll wheel
2. Left and right buttons
3. Wireless receiver
4. Bluetooth mode 2 indicator
5. Bluetooth mode 1 indicator
6. 2.4G wireless mode indicator
7. Mode switch button
8. Optical sensor
9. ON/OFF switch
10. Battery door

01

2.4G wireless connection guide

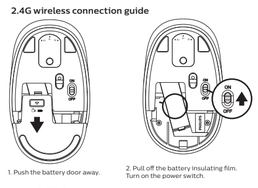

1. Push the battery door away.
2. Pull off the battery insulating film. Turn on the power switch.
3. Take out the receiver and close the battery door.
4. Plug the receiver into the USB port of a PC.

Note: the factory default setting of the connection mode of mouse is 2.4G mode. If the connection is successful, the 2.4G mode indicator will automatically turn off.

02

Mouse Bluetooth connection guide

Note: make sure that the mouse power is on before Bluetooth pairing.

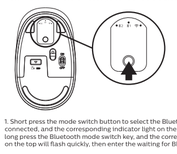

1. Short press the mode switch button to select the Bluetooth mode to be connected, and the corresponding indicator light on the top will flash slowly; long press the Bluetooth mode switch key, and the corresponding indicator light on the top will flash quickly, then enter the waiting for Bluetooth pairing.

2. Turn on the Bluetooth of your computer or other devices, search and select “Philips SPK7407” or “SPK7407” and start Bluetooth pairing until the connection is completed.

Note:
1. Bluetooth 5.0 is not supported on Windows 7 and below;
2. The device ID for Bluetooth 3.0 is Philips SPK7407, while for Bluetooth 5.0 is SPK7407.

Mode switching method of the mouse

1. The mouse has three channels, 2.4G, Bluetooth 1 and Bluetooth 2, which can connect three devices at the same time.

2. Mode switching: Short press the mode switch button, the corresponding mode indicator on the top will be on for 3 seconds, and then it will be off. The switch to the corresponding equipment is completed. If the mode indicator is flashing slowly, it means that the mode has not been connected.

03

Packaging contents

1. Wireless mouse
2. Wireless receiver
3. User manual and important information
4. 1*AA battery (inside mouse)

System requirement

1. 1 x USB port
2. Bluetooth 3.0/Bluetooth 5.0
3. Windows® 7/Windows® 8/Windows® 10 or later, Android 3.2 and above; Mac OS 10.5 or later

Technical specifications

1. Connectivity: 2.4GHz/Bluetooth 3.0/Bluetooth 5.0
2. Working distance: 2.4GHz about 15m/Bluetooth about 10m
3. Number of buttons: 4
4. Button lifespan: 3 million clicks
6. Resolution: 1600 DPI
7. Power supply: 1*AA Philips battery
8. Interface: USB wireless receiver
9. Mouse size: 110.2x65.6x34.8mm
11. Product weight: 83g ± 5g

Trouble shooting

1. Make sure that the USB wireless receiver of the product is correctly plugged into the USB port of the computer.
2. Make sure the computer meets the minimum system requirement.
3. If the distance between the product and the receiver exceeds an effective range, please reduce the distance for better performance.

If you can’t solve the problem, please try to find the solution from Philips website or nearest retailer. Please do not disassemble the product by force.

Attention

1. Photoelectric technology can correctly detect the movement of mouse on most surfaces. Do not use the mouse on any reflective, transparent or uneven surfaces.
2. Please use dry and soft cloth to clean the product.
3. Do not disassemble the product by force.
4. Do not direct the light from the bottom of the mouse to your eyes.
5. Do not get in the rain or in the sun or fire.
6. Do not flush directly with water.

04

Ръководство на потребителя | Български

Преглед на функциите
1. Колело за превъртане
2. Ляв и десен бутон
3. Безжичен приемник
4. Индикатор за Bluetooth режим 2
5. Индикатор за Bluetooth режим 1
6. Индикатор за 2.4G безжичен режим
7. Бутон за превключване на режима
8. Оптичен сензор
9. Превключвател за включване / изключване
10. Капак на батерията

Ръководство за безжична връзка 2.4G
1. Избутайте капачката на батерията.
2. Свалете изолационното фолио на батерията. Включете превключвателя на захранването.
3. Извадете приемника и затворете капачката на батерията.
4. Включете приемника в USB порта на компютър.

Забележка: Фабричната настройка по подразбиране за режима на свързване на мишката е режим 2.4G. Ако връзката е успешна, индикаторът за режим 2.4G автоматично ще се изключи.

Ръководство за Bluetooth връзка на мишката
Забележка: уверете се, че захранването на мишката е включено, преди Bluetooth сдвояването.
1. Кратко натиснете бутона за превключване на режима, за да изберете Bluetooth режим, който да бъде свързан, и съответният индикатор в горната част ще мига бавно; продължително натискане на клавиша за превключване на режима Bluetooth и съответният индикатор в горната част ще мига бързо, след което сдвояването на Bluetooth ще бъде готово.
2. Включете Bluetooth на вашия компютър или други устройства, потърсете и изберете “PhilipsSPK7407” или “SPK7407” и стартирайте Bluetooth сдвояването, докато свързването завърши.

Забележка:
1. Bluetooth 5.0 не се поддържа на Windows 7 и по-стари версии;
2. Идентификационният номер на устройството за Bluetooth 3.0 е PhilipsSPK7407, докато за Bluetooth 5.0 е SPK7407.

Метод за превключване на режим на мишката
1. Мишката има три канала, 2.4G, Bluetooth 1 и Bluetooth 2, които могат да свързват три устройства едновременно.
2. Превключване на режима. Натиснете кратко бутона за превключване на режима, съответният индикатор за режима в горната част ще свети за 3 секунди и след това ще изгасне. Приемането към съответното оборудване е завършено. Ако индикаторът за режим мига бавно, това означава, че режимът не е свързан.

Съдържание на опаковката
1. Безжична мишка
2. Безжичен приемник
3. Ръководство на потребителя и важна информация
4. 1 * AA батерия (вътре в мишката)

Системно изискване
1. 1 * USB порт

05

2. MicrosoftWindows 7 , Windows 8 , Windows 10 или по-нова версия ; Android 3.2 и по-нови версии ;MacOS 10.5 и по-нови версии;

Технически спецификации
1. Свързаност: 2.4GHz / Bluetooth 3.0 / Bluetooth 5.0
2. Безжично ефективно разстояние: 15 м(2.4GHz) / 10 м(Bluetooth)
3. Брой бутони: 4
4. Живот на бутоните на мишката: 3 милиона натискания на клавиши
5. Резолюция: 1600 DPI
6. Захранване: 1 * AA батерия Philips
7. Интерфейс: USB безжичен приемник
8. Размери на продукта: 110 * 66 * 35 мм
9. Тегло на продукта: 83g

Отстраняване на неизправности
1.Уверете се, че USB безжичният приемник на продукта е правилно включен в USB порта на компютъра.
2.Уверете се, че компютърът отговаря на минималните системни изисквания.
3.Ако разстоянието между продукта и приемника надвишава ефективен обхват, моля, намалете разстоянието за по-добра производителност.
Ако не можете да разрешите проблема, моля, опитайте се да го намерите от уебсайта на Philips или от най-близкия търговец. Моля, не разглобявайте продукта насила.

Внимание
1.Фотоелектричната технология може правилно да открива движението на мишката върху повечето повърхности. Не използвайте мишката върху отразяващи, прозрачни или неравни повърхности.
2.Моля, използвайте суха и мека кърпа за почистване на продукта.
3.Не счупвайте и не огъвайте продукта.
4.Не разглеждайте продукта насила.
5.Не насочвайте светлината от дъното на мишката към очите ви.
6.Не попадайте под дъжда, на слънце или огън.
7.Не изплаквайте директно с вода.

Korisnički priručnik | Croatian

Pregled funkcija
1. Kotačić za pomicanje
2. Lijevi i desni gumb
3. Bežični prijemnik
4. Indikator Bluetooth načina rada 2
5. Indikator Bluetooth načina rada 1
6. Indikator bežičnog načina rada 2.4G
7. Gumb za prebacivanje načina
8. Optički senzor
9. Prekidač ON / OFF
10. Vrata baterije

Vodič za bežičnu vezu 2.4G
1. Odgurnite poklopac baterije.
2. Skinite izolacijski film s baterije. Uključite prekidač napajanja.
3. Izvadite prijamnik i zatvorite vratašca baterije.
4. Priključite prijamnik u USB priključak računala.
Napomena: tvornički zadana postavka načina povezivanja miša je način rada 2,4G. Ako je veza uspješna, indikator načina 2,4G automatski se se isključiti.

06

Vodič za Bluetooth vezu miša
Napomena: provjerite je li napajanje miša uključeno prije Bluetooth uparivanja.
1. Kratko pritisnite gumb za prebacivanje načina rada da biste odabrali Bluetooth način rada koji želite povezati, a odgovarajuća lampica na vrhu polako će treptati; dugo pritisnite tipku za prebacivanje Bluetooth načina i odgovarajuća lampica na vrhu brzo će zatreptati, tada će Bluetooth uparivanje biti spremno.
2. Uključite Bluetooth na računalu ili drugim uređajima, potražite i odaberite “Philips SPK7407” ili “SPK7407” i započnite Bluetooth uparivanje dok veza ne bude završena.

Napomena:
1. Bluetooth 5.0 nije podržan u sustavu Windows 7 i starijim verzijama ;
2. ID uređaja za Bluetooth 3.0 je Philips SPK7407, dok je za Bluetooth 5.0 SPK7407.

Način prebacivanja načina rada miša
1. Mi.ma tri kanala, 2.4G, Bluetooth 1 i Bluetooth 2, koji mogu istovremeno povezati tri uređaja.
2. Prebacivanje načina. Kratko pritisnite gumb za prebacivanje načina rada, odgovarajući indikator načina rada na vrhu svijetlit će 3 sekunde, a zatim će se isključiti. Prelazak na odgovarajuću opremu je dovršen. Ako indikator načina rada treperi polako, to znači da način rada nije povezan.

Sadržaj pakiranja
1. Bežični miš
2. Bežični prijemnik
3. Korisnički priručnik i važne informacije
4. 1 * AA baterija (unutar miša)

Zahtjev sustava
1. 1 * USB priključak
2. Microsoft Windows 7 , Windows 8 , Windows 10 ili noviji ; Android 3.2 i noviji; Mac OS 10.5 i noviji;

Tehničke specifikacije
1. Povezivost: 2.4 GHz / Bluetooth 3.0 / Bluetooth 5.0
2. Efektivna udaljenost bežične veze: 15 m(2.4GHz) / 10 m(Bluetooth)
3. Broj gumba: 4
4. Životni vijek tipki miša: 3 milijuna pritiskaja tipki
5. Rezolucija: 1600 DPI
6. Napajanje: 1 * AA Philips baterija
7. Sučelje: USB bežični prijamnik
8. Dimenzija proizvoda: 110 * 66 * 35mm
9. Težina proizvoda: 83g

Rješavanje problema
1. Provjerite je li USB bežični prijamnik proizvoda ispravno priključen u USB priključak računala.
2. Provjerite zadovoljava li računalo minimalni sistemski zahtjev.
3. Ako udaljenost između proizvoda i prijemnika prelazi učinkoviti domet, smanjite udaljenost radi boljih performansi.
Ako ne možete riješiti problem, pokušajte ga pronaći s web mjesta Philipsa ili najbližeg prodavača. Molimo nemojte rastavljati proizvod na silu.

Pažnja
1. Fotoelektrična tehnologija može ispravno otkriti kretanje miša na većini površina. Nemojte koristiti miš na bilo kojim reflektirajućim, prozirnim ili neravnim površinama.

07

2. Za čišćenje proizvoda koristite suhu i meku krpu.
3. Nemojte presavijati ili savijati proizvod.
4. Nemojte rastavljati proizvod na silu.
5. Ne usmjeravajte svjetlost s dna miša na vaše oči.
6. Ne dolazite na kišu ili na sunce ili vatru.
7. Ne ispirati izravno vodom.

Uživatelská příručka | Česko

Přehled funkcí
1. Rolovací kolečko
2. Levé a pravé tlačítko
3. Bezdrátový přijímač
4. Indikátor režimu Bluetooth 2
5. Indikátor režimu Bluetooth 1
6. Indikátor bezdrátového režimu 2,4 G
7. Tlačítko pro přepnutí režimu
8. Optický senzor
9. Vypínač ON / OFF
10. Kryt baterie

Průvodce bezdrátovým připojením 2,4 G
1. Odsuňte dvířka prostoru pro baterie
2. Sejměte izolační fólii baterie. Zapněte hlavní vypínač.
3. Vyjměte přijímač a zavřete dvířka baterie.
4. Připojte přijímač k USB portu počítače.
Poznámka: Výchozí tovární nastavení režimu připojení myši je režim 2.4 G. Pokud je připojení úspěšné, indikátor režimu 2,4G se automaticky vypne.

Průvodce připojením Bluetooth myši
Poznámka: před párováním Bluetooth se ujistěte, že je myš zapnutá.
1. Krátkým stisknutím tlačítka pro přepnutí režimu vyberte režim Bluetooth, který chcete připojit, a odpovídající kontrolka nahoře bude pomalu blikat; dlouze stiskněte klávesu přepínače režimu Bluetooth a odpovídající kontrolka nahoře rychle bliká, poté bude párování Bluetooth připraveno.
2. Zapněte Bluetooth počítače nebo jiného zařízení, vyhledejte a vyberte „Philips SPK7407“ nebo „SPK7407“ a spusťte Bluetooth, dokud není připojení dokončeno.

Poznámka:
1. Bluetooth 5.0 není podporován ve Windows 7 a nižších ;
2. ID zařízení pro Bluetooth 3.0 je Philips SPK7407, zatímco pro Bluetooth 5.0 je SPK7407.

Způsob přepínání režimu myši
1. Myš má tři kanály, 2.4 G, Bluetooth 1 a Bluetooth 2, které umožňují připojení tří zařízení současně.
2. Přepínání režimů. Krátce stiskněte tlačítko pro přepnutí režimu, odpovídající indikátor režimu nahoře se rozsvítí na 3 sekundy a poté zhasne. Přepnutí na odpovídající zařízení je dokončeno. Pokud indikátor režimu bliká pomalu, znamená to, že režim nebyl připojen.

Obsah balení
1. Bezdrátová myš
2. Bezdrátový přijímač
3. Uživatelská příručka a důležité informace
4. 1 * AA baterie (uvnitř myši)

Požadavky na systém

08

2. Brug en tør og blød klud til at rengøre produktet.
3. Produktet må ikke foldes eller bøjes.
4. Demonter ikke produktet med magt.
5. Ret ikke lyset fra bunden af musen til dine øjne.
6. Kom ikke i regn eller i solen eller ilden.
7. Skyl ikke direkte med vand.

Gebruikershandleiding | Nederlands

Functieoverzicht
1. Scrolwiel
2. Links en rechts knoppen
3. Draadloze ontvanger
4. Indicator Bluetooth-modus 2
5. Indicator Bluetooth-modus 1
6. 2.4G draadloze modus-indicator
7. Mode switch knop
8. Optische sensor
9. AAN / UIT-schakelaar
10. Batterijklep

2.4G draadloze verbindingsgids
1. Duw de batterijklep weg.
2. Trek de isolatiefilm van de batterij eraf. Zet de aan / uit-schakelaar aan.
3. Haal de ontvanger eruit en sluit de batterijklep.
4. Sluit de ontvanger aan op de USB-poort van een pc.

Opmerking: De fabrieksinstelling van de verbindingsmodus van de muis is de 2.4G-modus. Als de verbinding tot stand is gebracht, gaat de 2.4G-modusindicator automatisch uit.

Bluetooth-verbindingsgids van de muis
Opmerking: zorg ervoor dat de muis is ingeschakeld voordat u Bluetooth koppelt.
1. Druk kort op de modusschakelaar om de Bluetooth-modus te selecteren die moet worden verbonden, en het bijbehorende indicatielampje aan de bovenkant knippert langzaam; Houd de Bluetooth-modusschakelaar lang ingedrukt en het bijbehorende indicatielampje aan de bovenkant knippert snel, waarna de Bluetooth-koppeling gereed is.
2. Schakel Bluetooth van uw computer of andere apparaten in, zoek en selecteer “Philips SPK7407” of “SPK7407” en begin Bluetooth-koppeling totdat de verbinding is voltooid.

Opmerking:
1. Bluetooth 5.0 wordt niet ondersteund op Windows 7 en lager ;
2. De apparaat-ID voor Bluetooth 3.0 is Philips SPK7407, terwijl voor Bluetooth 5.0 SPK7407.

Modusomschakelingsmethode van de muis
1. De muis heeft drie kanalen, 2.4G, Bluetooth 1 en Bluetooth 2, waarmee drie apparaten tegelijkertijd kunnen worden verbonden.
2. Modusomschakeling. Druk kort op de modusschakelaar-knop, de corresponderende modusindicator aan de bovenkant brandt gedurende 3 seconden en is dan uit. De overstap naar de bijbehorende apparatuur is voltooid. Als de modusindicator langzaam knippert, betekent dit dat de modus niet is verbonden.

Inhoud verpakking
1. Draadloze muis
2. Draadloze ontvanger
3. Gebruikershandleiding en belangrijke informatie

09

2. Ako je udaljenost između proizvoda i prijemnika prelazi učinkovitu udaljenost, smanjite udaljenost radi boljih performansi.
Ako ne možete riješiti problem, pokušajte ga pronaći s web mjesta Philipsa ili najbližeg prodavača. Molimo nemojte rastavljati proizvod na silu.

Pažnja
1. Fotoelektrična tehnologija može ispravno otkriti kretanje miša na većini površina. Nemojte koristiti miš na bilo kojim reflektirajućim, prozirnim ili neravnim površinama.
2. Molimo koristite suhu i meku krpu za čišćenje proizvoda.
3. Ne rastavljajte proizvod na silu.
4. Ne usmjeravajte svjetlo s dna miša na vaše oči.
5. Ne dolazite na kišu ili na sunce ili vatru.
6. Ne ispirite izravno vodom.

Kasutusjuhend | Eesti

Funktsioonisõrmik
1. Rullehjul
2. Vasen ja parem nupp
3. Langatu vastuvõtja
4. Bluetooth-tilan 2 ilmaisin
5. Bluetooth-tilan 1 ilmaisin
6. 2.4G langattoman tilan ilmaisin
7. Tilanvaihtopainike
8. Optinen anturi
9. PÄÄLLE / POIS-kytkin
10. Akun luukku

2.4G langaton yhteysopas
1. Työnnä akkuluukun kansi pois.
2. Vedä pariston eristekalvo irti. Kytke virta virtakytkimestä.

10

2. Ne fistinée pouvoirs poulzuyte suchu a mäkku handnïchu.
3. Výrobok nerozkladajte ani neohýbajte.
4. Výrobok nerozoberajte násilím.
5. Nesmerujte svetlo zo spodnej časti myši do vašich očí.
6. Chráňte pred dažďom, sinkom alebo ohňom.
7. Nepláchujte priamo vodou.

Uporabniški priročnik | Slovenčina

Pregled funkcij
1. Drono kolo
2. Levi in desni gumb
3. Brezžični sprejemnik
4. Indikator načina Bluetooth 2
5. Indikator načina Bluetooth 1
6. Indikator brezžičnega načina 2,4G
7. Gumb za preklop načina
8. Optični senzor
9. Stikalo za vklop / izklop
10. Vrata akumulatorja

2.4G vodnik za brezžično povezavo
1. Potisnite vratca baterije.
2. Odstranite izolacijski film z akumulatorja. Vklopite stikalo za vklop.
3. Izvlecite sprejemnik in zaprite vrata akumulatorja.
4. Priključite sprejemnik v vrata USB računalnika.
Opomba: tovarniško privzeta nastavitev načina povezave miške je način 2,4G. Če je povezava uspešna, se indikator načina 2,4G samodejno izklopi.

Vodič za povezavo Bluetooth na miške
Opomba: pred seznanjanjem Bluetooth se prepričajte, da je miška vklopljena.
1. Kratko pritisnite gumb za preklop načina, da izberete način Bluetooth, ki ga želite povezati; in ustrezna lučka na vrhu bo počasi utripala; dolgo držite tipko za preklop načina Bluetooth in ustrezna lučka na vrhu bo hitro utripala, nato bo seznanjanje Bluetooth pripravljeno.
2. Vklopite Bluetooth v računalniku ali drugih napravah, poiščite in izberite “Philips SPK7407” ali “SPK7407” in začnite seznanjanje Bluetooth, dokler povezava ni končana.

Opomba:
1. Bluetooth 5.0 ni podprt v sistemu Windows 7 in starejših ;
2. ID naprave za Bluetooth 3.0 je Philips SPK7407, medtem ko je za Bluetooth 5.0 SPK7407.

Način preklopa načina miške
1. Miška ima tri kanale, 2.4G, Bluetooth 1 in Bluetooth 2, ki lahko hkrati povežejo tri naprave.
2. Preklop načina. Kratko pritisnite gumb za preklop načina, ustrezni indikator načina na vrhu zasveti 3 sekunde, nato pa ugasne. Preklop na ustrezno opremo je zaključen. Če indikator načina utripa počasi, to pomeni, da način ni povezan.

Vsebina embalaže
1. Brezžična miška
2. Brezžični sprejemnik
3. Uporabniški priročnik in pomembne informacije
4. 1 * AA baterija (znotraj miške)

11

2. Ne čistenie produktu používajte suchú a mäkkú handričku.
3. Výrobok nerozkladajte násilím.
4. Výrobok nerozoberajte násilím.
5. Nesmerujte svetlo zo spodnej časti myši do vašich očí.
6. Chráňte pred dažďom, sinkom alebo ohňom.
7. Nepláchujte priamo vodou.

Uporabniški priročnik | Slovenščina

Pregled funkcij
1. Drono kolo
2. Levi in desni gumb
3. Brezžični sprejemnik
4. Indikator načina Bluetooth 2
5. Indikator načina Bluetooth 1
6. Indikator brezžičnega načina 2,4G
7. Gumb za preklop načina
8. Optični senzor
9. Stikalo za vklop / izklop
10. Vrata akumulatorja

Navodila za povezavo 2,4G brezžično povezavo
1. Potisnite vratca baterije.
2. Odstranite izolacijski film z akumulatorja. Vklopite stikalo za vklop.
3. Izvlecite sprejemnik in zaprite vrata akumulatorja.
4. Priključite sprejemnik v vrata USB računalnika.
Opomba: tovarniška nastavitev načina povezave miške je način 2,4G. Če je povezava uspešna, se indikator načina 2,4G samodejno izklopi.

Navodila za povezavo Bluetooth miške
Opomba: pred seznanjanjem Bluetooth se prepričajte, da je miška vklopljena.
1. Kratko pritisnite gumb za preklop načina, da izberete način Bluetooth, ki ga želite povezati; in ustrezna lučka na vrhu bo počasi utripala; dolgo držite tipko za preklop načina Bluetooth in ustrezna lučka na vrhu bo hitro utripala, nato bo seznanjanje Bluetooth pripravljeno.
2. Vklopite Bluetooth v vašem računalniku ali drugih napravah, poiščite in izberite “Philips SPK7407” ali “SPK7407” in začnite seznanjanje Bluetooth, dokler povezava ni končana.

Opomba:
1. Bluetooth 5.0 ni podprt v sistemu Windows 7 in starejših ;
2. ID naprave za Bluetooth 3.0 je Philips SPK7407, medtem ko je za Bluetooth 5.0 SPK7407.

Način preklopa načina miške
1. Miška ima tri kanale, 2.4G, Bluetooth 1 in Bluetooth 2, ki lahko hkrati povežejo tri naprave.
2. Preklop načina. Kratko pritisnite gumb za preklop načina, ustrezni indikator načina na vrhu zasveti 3 sekunde, nato pa ugasne. Preklop na ustrezno opremo je zaključen. Če indikator načina utripa počasi, to pomeni, da način ni povezan.

Vsebina embalaže
1. Brezžična miška
2. Brezžični sprejemnik
3. Uporabniški priročnik in pomembne informacije
4. 1 * AA baterija (znotraj miške)

12

4. 1 * AA-batteri) (in muis)

Systeemvereiste
1. 1 * usb-poort
2. Microsoft Windows 7 , Windows 8 , Windows 10 of hoger ; Android 3.2 en hoger; Mac OS 10.5 en hoger;

Technische specificaties
1. Connectiviteit: 2.4 GHz / Bluetooth 3.0 / Bluetooth 5.0
2. Draadloos Effectieve afstand: 15 m(2.4GHz) / 10 m(Bluetooth)
3. Aantal knoppen: 4
4. Levensduur muisknoppen: 3 miljoen toetsaanslagen
6. Resolutie: 1600 DPI
6. Voeding: 1 * AA Philips-batterij
7. Interface: draadloze USB-ontvanger
8. Productafmetingen: 110 * 66 * 35 mm
9. Gewicht van het product: 83 g

Probleemoplossen
1. Zorg ervoor dat de draadloze USB-ontvanger van het product correct is aangesloten op de USB-poort van de computer.
2. Zorg ervoor dat de computer voldoet aan de minimale systeemvereisten.
3. Als de afstand tussen het product en de ontvanger een effectief bereik overschrijdt, verklein dan de afstand om beter te presteren.
Als u het probleem niet kunt oplossen, probeer dan de oplossing te vinden op de Philips-website of de dichtstbijzijnde winkel. Demonteer het product niet met geweld.

Aandacht
1. Foto-elektrische technologie kan de beweging van de muis op de meeste oppervlakken correct detecteren. Gebruik de muis niet op reflecterende, transparante of oneffen oppervlakken.
2. Gebruik een droge en zachte doek om het product te reinigen.
3. Vouw of buig het product niet.
4. Demonteer het product niet met geweld.
5. Richt het licht van de onderkant van de muis niet op uw ogen.
6. Kom niet in de regen, in de zon of in vuur.
7. Spoel niet direct met water.

Käyttöohje | Suomi

Toimintojen yleiskatsaus
1. Vierityspyörä
2. Vasen ja oikea painike
3. Langaton vastaanotin
4. Bluetooth-tilan 2 ilmaisin
5. Bluetooth-tilan 1 ilmaisin
6. 2.4G langattoman tilan ilmaisin
7. Tilanvaihtopainike
8. Optinen anturi
9. PÄÄLLE / POIS-kytkin
10. Akun luukku

2.4G langaton yhteysopas
1. Työnnä akkuluukun kansi pois.
2. Vedä pariston eristekalvo irti. Kytke virta virtakytkimestä.

11

3. Ota vastaanotin ulos ja sulje paristokotelon kansi.
4. Kytke vastaanotin tietokoneen USB-porttiin.
Huomaa: Hiiren yhteyttilan tehdasasetus on 2,4G-tila. Jos yhteys onnistuu, 2.4G-tilan merkkivalo sammuu automaattisesti.

Hiiren Bluetooth-yhteyspas
Huomaa: Ennen kuin hiiren virta on päällä ennen Bluetooth-pariliitosta.
1. Valitse yhdistettävä Bluetooth-tila painamalla tilanvaihtonäppäintä lyhyesti, ja vastaava merkkivalo yläpäällä vilkkuu hitaasti; paina pitkään Bluetooth-tilan vaihtonäppäintä, ja vastaava merkkivalo yläosassa vilkkuu nopeasti, sitten Bluetooth-pariliitos on valmis.
2. Käynnistä tietokoneen tai muiden laitteiden Bluetooth, etsi ja valitse “Philips SPK7407” tai “SPK7407” ja aloita Bluetooth-pariliitos, kunnes yhteys on muodostettu.

Huomaa:
1. Bluetooth 5.0 ei ole tuettu Windows 7 :ssä ja sitä vanhemmissa versioissa ;
2. Bluetooth 3.0 -laitteen tunnus on Philips SPK7407, kun taas Bluetooth 5.0:n SPK7407.

Hiiren tilanvaihtomenetelmä
1. Hiirellä on kolme kanavaa, 2.4G, Bluetooth 1 ja Bluetooth 2, jotka voivat liittää kolme laitetta samanaikaisesti.
2. Tilan vaihto. Paina lyhyesti tilanvaihtopainiketta, vastaava tilan ilmaisin yläosassa palaa 3 sekunnin ajan ja sitten se sammuu. Vaihto vastaavaan laitteeseen on valmis. Jos tilan merkkivalo vilkkuu hitaasti, se tarkoittaa, että tilaa ei ole yhdistetty.

12

9. Greutatea produsului: 83g

Depanare
1. Asigurați-vă că receptorul wireless USB al produsului este conectat corect la portul USB al computerului.
2. Asigurați-vă că computerul îndeplinește cerințele minime de sistem.
3. Dacă distanța dintre produs și receptor depășește o gamă efectivă, vă rugăm să reduceți distanța pentru o performanță mai bună.
Dacă nu puteți rezolva problema, încercați să găsiți soluția de pe site-ul Philips sau cel mai apropiat distribuitor. Vă rugăm să nu dezasamblați produsul cu forța.

Atenție
1. Tehnologia fotoelectrică poate detecta corect mișcarea mouse-ului pe majoritatea suprafețelor. Nu utilizați mouse-ul pe suprafețe reflectorizante, transparente sau inegale.
2. Vă rugăm să folosiți o cârpă moale și uscată pentru a curăța produsul.
3. Nu plăgi și nu îndoiți produsul.
4. Nu dezasamblați produsul cu forța.
5. Nu direcționați lumina din partea de jos a mouse-ului către ochi.
6. Nu intrați în ploaie, în soare sau în foc.
7. Nu spălați direct cu apă.

Руководство пользователя | русский

Обзор функций
1. Колесо прокрутки
2. Левая и правая кнопки
3. Беспроводной приемник
4. Индикатор режима Bluetooth2
5. Индикатор режима Bluetooth1
6. Индикатор беспроводного режима 2.4G
7. Кнопка переключения режимов
8. Оптический датчик
9. Переключатель уменьшения / увеличения
10. Дверцата аккумулятора

Подсвечник з бездротового підключення 2.4G
1. Відсувайте кришку акумулятора.
2. Зніміть ізоляційну плівку з батареї. Увімкніть вимикач живлення.
3. Вийміть приймач і закрийте кришку акумулятора.
4. Підключіть приймач до USB-порту ПК.
Примітка: заводським налаштуванням режиму підключення миші за замовчуванням - режим 2.4G. Якщо з'єднання вдалося, індикатор режиму 2,4G автоматично вимкнеться.

Посібник з'єднання Bluetooth на миші
Примітка: перед сполученням Bluetooth переконайтеся, що живлення миші увімкнено.
1. Коротко натисніть кнопку перемикача режимів, щоб вибрати режим Bluetooth, який потрібно підключити, і відповідний індикатор у верхній частині буде повільно блимати; довго натискайте клавішу перемикання режимів Bluetooth, і відповідний індикатор у верхній частині швидко блимає, тоді сполучення Bluetooth буде готове.
2. Увімкніть Bluetooth на своєму комп'ютері чи інших пристроях, знайдіть і виберіть «PhilipsSPK7407» або «SPK7407» і запустіть сполучення Bluetooth, поки з'єднання не буде завершено.

Примітка:
1. Bluetooth 5.0 не підтримується в Windows 7 і старіших версіях ;
2. Ідентифікатором пристрою для Bluetooth 3.0 є PhilipsSPK7407, тоді як для Bluetooth 5.0 - SPK7407.

Метод перемикання режимів миші
1. Миша має три канали, 2.4G, Bluetooth 1 і Bluetooth 2, які можуть підключати три пристрої одночасно.
2. Перемикання режимів. Коротко натисніть кнопку перемикача режимів, відповідний індикатор режиму вгорі увімкнеться протягом 3 секунд, а потім вимкнеться. Перехід на відповідне обладнання завершено. Якщо індикатор режиму блимає повільно, це означає, що режим не був підключений.

13

2. Microsoft Windows 7 , Windows 8 , Windows 10 ou versão ulterior ; Android 3.2 e superior; Mac OS 10.5 e superior;

Especificações técnicas
1. Conectividade: 2.4 GHz / Bluetooth 3.0 / Bluetooth 5.0
2. Distância efetiva de: 15m(2.4GHz) / 10m(Bluetooth)
3. Número de botões: 4
4. Vida útil dos botões do mouse: 3 milhões de pressionamentos de tecla
5. Resolução: 1600 DPI
6. Fonte de alimentação: 1 * pilha AA Philips
7. Interface: receptor USB sem fio
8. Dimensão do produto: 110 * 66 * 35 mm
9. Peso do produto: 83g

Solução de problemas
1. Certifique-se de que o receptor sem fio USB do produto esteja conectado corretamente à porta USB do computador.
2. Certifique-se de que o computador atende aos requisitos mínimos do sistema.
3. Se a distância entre o produto e o receptor exceder uma faixa efetiva, reduza a distância para a melhor desempenho.
Se não conseguir resolver o problema, tente encontrar a solução no site da Philips ou no revendedor mais próximo. Não desmonte o produto à força.

Atenção
1. A tecnologia fotoelétrica pode detectar corretamente o movimento do mouse na maioria das superfícies. Não utilize o mouse em superfícies reflectantes, transparentes ou irregulares.
2. Utilize um pano seco e suave para limpar o produto.
3. No desmonte o produto à força.
4. No dirija a luz de a parte inferior del mouse a sus ojos.
5. No se exponga a la lluvia, al sol o al fuego.
6. No enjuague directamente con agua.

Användarmanual | Svenska

Funktionsöversikt
1. Rulla hjulet
2. Vänster och höger knapp
3. Trådlös mottagare
4. Indikator för Bluetooth-läge 2
5. Indikator för Bluetooth-läge 1
6. Indikator för 2.4G trådlöst läge
7. Lägesbytarknapp
8. Optisk sensor
9. PÅ / AV-omkopplare
10. Batterilucka

2.4G trådlös anslutningsguide
1. Skjut batterilucka.
2. Dra av batteriets isoleringsfilm. Slå på strömbrytaren.
3. Ta ut mottagaren och stäng batterilucka.
4. Anslut mottagaren till USB-porten på en dator.
Obs: Fabriksinställningen för museets anslutningsläge är 2,4G-läge. Om anslutningen lyckas stängs 2.4G-lägesindikatorn automatiskt av.

Bluetooth-anslutningsguide för musen
Obs: Se till att musen är på innan Bluetooth-parning.
1. Tryck kort på lägesomkopplarknappen för att välja det Bluetooth-läge som ska anslutas, och motsvarande indikatorlampa på toppen blinkar långsamt. tryck länge på knappen för Bluetooth-läge och motsvarande indikatorlampa på toppen kommer att blinka snabbt, då är Bluetooth-parningen klar.
2. På på Bluetooth på din dator eller andra enheter, sök och välj “Philips SPK7407” eller “SPK7407” och starta Bluetooth-parning tills anslutningen är klar.

Obs:
1. Bluetooth 5.0 stöds inte i Windows 7 och senare ;
2. Enhets-ID för Bluetooth 3.0 är Philips SPK7407, medan för Bluetooth 5.0 är SPK7407.

Lägesväxlingsmetod för musen
1. Musen har tre kanaler, 2.4G, Bluetooth 1 och Bluetooth 2, som kan ansluta tre enheter samtidigt.
2. Växling av läge. Tryck kort på lägesomkopplarknappen, motsvarande lägesindikator på toppen lyser i 3 sekunder och sedan släcks den. Vänlingen till motsvarande utrustning är klar. Om lägesindikatorn blinkar långsamt betyder det att läget inte har anslutits.

Förpackningens innehåll
1. Trådlös mus

14

2. Récepteur sans fil
3. Manuel d'utilisation et informations importantes
4. 1 * pile AA (à l'intérieur de la souris)

Exigence du système
1. 1 * port USB
2. Microsoft Windows 7 , Windows 8 , Windows 10 ou version ultérieure , Android 3.2 et supérieur; Mac OS 10.5 et supérieur;

Spécifications techniques
1. Connectivité: 2.4 GHz / Bluetooth 3.0 / Bluetooth 5.0
2. Distance efficace sans fil: 15 m(2.4GHz) / 10 m(Bluetooth)
3. Nombre de boutons: 4
4. Durée de vie des boutons de la souris: 3 millions de frappes
5. Résolution: 1600 DPI
6. Alimentation: 1 * pile AA Philips
7. Interface: récepteur sans fil USB
8. Dimension du produit: 110 * 66 * 35mm
9. Poids du produit: 83g

Dépannage
1. Assurez-vous que le récepteur sans fil USB du produit est correctement branché sur le port USB de l'ordinateur.
2. Assurez-vous que l'ordinateur répond à la configuration système minimale requise.
3. Si la distance entre le produit et le récepteur dépasse une portée effective, veuillez réduire la distance pour des meilleures performances.
Si vous ne parvenez pas à résoudre le problème, essayez de trouver la solution sur le site Web de Philips ou le revendeur le plus proche. Veuillez ne pas démonter le produit de force.

Attention
1. La technologie photoélectrique peut détecter correctement le mouvement de la souris sur la plupart des surfaces. N'utilisez pas la souris sur des surfaces réfléchissantes, transparentes ou inégales.
2. Veuillez utiliser un chiffon sec et doux pour nettoyer le produit.
3. Ne pliez pas et ne pliez pas le produit.
4. Ne démontez pas le produit de force.
5. Ne dirigez pas la lumière du bas de la souris vers vos yeux.
6. Ne vous mettez pas sous la pluie, au soleil ou au feu.
7. Ne p