trovaprezzi.it

Questo manuale d’istruzione è fornito da trovaprezzi.it. Scopri tutte le offerte per Philips SPK7607B

o cerca il tuo prodotto tra le migliori offerte di Mouse, Tastiere, altro Input

PHILIPS
Mouse
6000 Series
SPK7607B

User manual

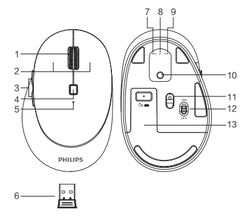

Function overview of the mouse

1. Scroll wheel
2. Left and right buttons
3. Forward/backward side buttons
4. DPI button
5. Low battery indicator
6. Wireless receiver
7. Bluetooth mode 2 indicator
8. Bluetooth mode 1 indicator
9. 2.4G wireless mode indicator
10. Mode switch button
11. Optical sensor
12. ON/OFF switch
13. Battery door

2.4G wireless connection guide

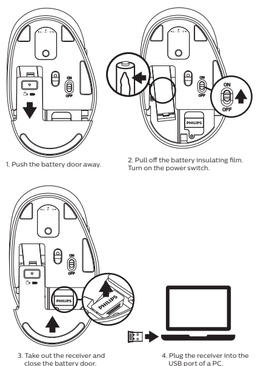

1. Push the battery door away.
2. Pull off the battery insulating film. Turn on the power switch.
3. Take out the receiver and close the battery door.
4. Plug the receiver into the USB port of a PC.

Note: the factory default setting of the connection mode of mouse is 2.4G mode. If the connection is successful, the 2.4G mode indicator will automatically turn off.

Mouse Bluetooth connection guide

Note: make sure that the mouse power is on before Bluetooth pairing.

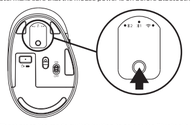

1. Short press the mode switch button to select the Bluetooth mode to be connected, and the corresponding indicator light on the top will flash slowly; long press the Bluetooth mode switch key, and the corresponding indicator light on the top will flash quickly, then enter the waiting for Bluetooth pairing.

2. Turn on the Bluetooth of your computer or other devices, search and select “Philips SPK7607” or “SPK7607” and start Bluetooth pairing until the connection is completed.

Note:
1. Bluetooth 5.0 is not supported on Windows 7 and below;
2. The device ID for Bluetooth 3.0 is Philips SPK7607, while for Bluetooth 5.0 is SPK7607.

Mode switching method of the mouse

●✱2 ●✱1 ●

1. The mouse has three channels, 2.4G, Bluetooth 1 and Bluetooth 2, which can connect three devices at the same time.

2. Mode switching: Short press the mode switch button, the corresponding mode indicator on the top will be on for 3 seconds, and then it will be off. The switch to the corresponding equipment is completed. If the mode indicator is flashing slowly, It means that the mode has not been connected.

Packaging contents

1. Wireless mouse
2. Wireless receiver
3. User manual and important information
4. 1*AA battery (inside mouse)

System requirement

1. 1 x USB port
2. Bluetooth 3.0/Bluetooth 5.0
3. Windows® 7/Windows® 8/Windows® 10 or later, Android 3.2 and above; Mac OS 10.5 or later

Technical specifications

1. Connectivity: 2.4GHz / Bluetooth 3.0 / Bluetooth 5.0
2. Wireless Effective distance: 15m(2.4GHz) / 10m(Bluetooth)
3. Number of buttons: 7
4. Mouse buttons lifespan: 3 million keystrokes
5. Resolution: 800/1200/1600/2400/3200 DPI
6. Power supply: 1*AA Philips battery
7. Interface: USB wireless receiver
8. Product dimension: 117*75*39mm
9. Product weight: 97g

Trouble shooting

1. Make sure that the USB wireless receiver of the product is correctly plugged into the USB port of the computer.
2. Make sure the computer meets the minimum system requirement.
3. If the distance between the product and the receiver exceeds an effective range, please reduce the distance for better performance.

If you can’t solve the problem, please try to find the solution from Philips website or nearest retailer. Please do not disassemble the product by force.

Attention

1. Photoelectric technology can correctly detect the movement of mouse on most surfaces. Do not use the mouse on any reflective, transparent or uneven surfaces.
2. Please use dry and soft cloth to clean the product.
3. Do not disassemble the product by force.
4. Do not direct the light from the bottom of the mouse to your eyes.
5. Do not get in the rain or in the sun or fire.
6. Do not flush directly with water.

Ръководство на потребителя | Български

Преглед на функциите
1. Колело за превъртане
2. Ляв и десен бутон
3. Странични бутони напред / назад
4. DPI бутон
5. Индикатор за изтощена батерия
6. Безжичен приемник
7. Индикатор за Bluetooth режим 2
8. Индикатор за Bluetooth режим 1
9. Индикатор за 2.4G безжичен режим
10. Бутон за превключване на режима
11. Оптичен сензор
12. Превключвател за включване / изключване
13. Врата на батерията

Ръководство за безжична връзка 2.4G
1. Избутайте вратичката на батерията.
2. Свалете изолационното фолио на батерията. Включете превключвателя на захранването.
3. Извадете приемника и затворете вратичката на батерията.
4. Включете приемника в USB порта на компютъра.
Забележка: Фабричната настройка по подразбиране за режима на свързване на мишката е режим 2.4G. Ако връзката е успешна, индикаторът за режим 2.4G автоматично ще се изключи.

Ръководство за Bluetooth връзка на мишката
Забележка: уверете се, че захранването на мишката е включено, преди Bluetooth сдвояването.
1. Кратко натиснете бутона за превключване на режима, за да изберете Bluetooth режим, който да бъде свързан, и съответният индикатор в горната част ще мига бавно; продължително натискане на клавиша за превключване на режима Bluetooth и съответният индикатор в горната част ще мига бързо, след което сдвояването на Bluetooth ще бъде готово.
2. Включете Bluetooth на вашия компютър или други устройства, потърсете и изберете “PhilipsSPK7607” или “SPK7607” и стартирайте Bluetooth сдвояването, докато свързването завърши.
Забележка:
1. Bluetooth 5.0 не се поддържа на Windows 7 и по-стари версии;
2. Идентификационният номер на устройството за Bluetooth 3.0 е PhilipsSPK7607, докато за Bluetooth 5.0 е SPK7607.

Метод за превключване на режим на мишката
1. Мишката има три канала, 2.4G, Bluetooth 1 и Bluetooth 2, които могат да свързват три устройства едновременно.
2. Превключване на режима. Натиснете кратко бутона за превключване на режима, съответният индикатор за режим в горната част ще светне за 3 секунди и след това ще изгасне. Преминаването към съответното оборудване е завършено. Ако индикаторът за режим мига бавно, това означава, че режимът не е свързан.

Напомняне за ниска батерия
Когато зарядът на батерията е ниск, индикаторът за изтощена батерия мига с червена светлина, за да ви напомни да замените батерията.

Съдържание на опаковката

1. Безжична мишка
2. Безжичен приемник
3. Ръководство на потребителя и важна информация
4. 1 * AA батерия (вътре в мишката)

Системно изискване
1. 1 * USB порт
2. MicrosoftWindows 7 、 Windows 8 、 Windows 10 или по-нова версия ; Android 3.2 и по-нови версии; MacOS 10.5 и по-нови версии;

Технически спецификации
1. Свързаност: 2.4GHz / Bluetooth 3.0 / Bluetooth 5.0
2. Безжично ефективно разстояние: 15 м(2.4GHz) / 10 м(Bluetooth)
3. Брой бутони: 7
4. Живот на бутоните на мишката: 3 милиона натискания на клавиши
5. Резолюция: 800/1200/1600/2400/3200 DPI
6. Захранване: 1 * AA батерия Philips
7. Интерфейс: USB безжичен приемник
8. Размери на продукта: 117 * 75 * 39 мм
9. Тегло на продукта: 97g

Отстраняване на неизправности
1. Уверете се, че USB безжичният приемник на продукта е правилно включен в USB порта на компютъра.
2. Уверете се, че компютърът отговаря на минималните системни изисквания.
3. Ако разстоянието между продукта и приемника надвишава ефективен обхват, моля, намалете разстоянието за по-добра производителност!
Ако не можете да разрешите проблема, моля, опитайте се да го намерите от уебсайта на Philips или от най-близкия търговец. Моля, не разглобявайте продукта насила.

Внимание
1. Фотоелектричната технология може правилно да открива движението на мишката върху повечето повърхности. Не използвайте мишката върху отразяващи, прозрачни или неравни повърхности.
2. Моля, използвайте суха и мека кърпа за почистване на продукта.
3. Не сглавайте и не огъвайте продукта.
4. Не разглобявайте продукта насила.
5. Не насочвайте светлината от дъното на мишката към очите ви.
6. Не попадайте под дъжд, на слънце или огън.
7. Не изплаквайте директно с вода.

Korisnički priručnik | Croatian
Pregled funkcija
1. Kotačić za pomicanje
2. Lijevi i desni gumb
3. Bočni gumbi za naprijed / natrag
4. DPI gumb
5. Indikator prazne baterije
6. Bežični prijemnik
7. Indikator Bluetooth načina rada 2
8. Indikator Bluetooth načina rada 1

9. Indikator bežičnog načina rada 2.4G
10. Gumb za prebacivanje načina
11. Optički senzor
12. Prekidač ON / OFF
13. Vrata baterije

Vodič za bežičnu vezu 2.4G
1. Odgurnite poklopac baterije.
2. Skinite izolacijski film s baterije. Uključite prekidač napajanja.
3. Izvadite prijamnik i zatvorite vratašca baterije.
4. Priključite prijamnik u USB priključak računala.
Napomena: tvornički zadana postavka načina povezivanja miša je način rada 2.4G. Ako je veza uspješna, indikator načina 2.4G automatski će se isključiti.

Vodič za Bluetooth vezu miša
Napomena: provjerite je li napajanje miša uključeno prije Bluetooth uparivanja.
1.Kratko pritisnite gumb za prebacivanje načina rada da biste odabrali Bluetooth način rada koji želite povezati, a odgovarajuća lampica na vrhu polako će treptati; dugo pritisnite tipku za prebacivanje Bluetooth načina i odgovarajuća lampica na vrhu brzo će zatreptati, tada će Bluetooth uparivanje biti spremno.
2.Uključite Bluetooth na računalu ili drugim uređajima, potražite i odaberite “Philips SPK7607” ili “SPK7607” i započnite Bluetooth uparivanje dok veza ne bude završena.
Napomena:
1. Bluetooth 5.0 nije podržan u sustavu Windows 7 i starijim verzijama ;
2. ID uređaja za Bluetooth 3.0 je Philips SPK7607, dok je za Bluetooth 5.0 SPK7607.

Način prebacivanja načina rada miša
1. Miš ima tri kanala, 2.4G, Bluetooth 1 i Bluetooth 2, koji mogu istovremeno povezati tri uređaja.
2. Prebacivanje načina. Kratko pritisnite gumb za prebacivanje načina rada, odgovarajući indikator načina rada na vrhu svijetlit će 3 sekunde, a zatim će se isključiti. Prelazak na odgovarajuću opremu je dovršen. Ako indikator načina rada treperi polako, to znači da način rada nije povezan.

Podsjetnik za nisku bateriju
Kad se baterija isprazni, indikator prazne baterije trepće crvenim svjetlom kako bi vas podsjetio na zamjenu baterije.

Sadržaj pakiranja
1. Bežični miš
2. Bežični prijemnik
3. Korisnički priručnik i važne informacije
4. 1 * AA baterija (unutar miša)

Zahtjev sustava
1. 1 * USB priključak
2. Microsoft Windows 7 、 Windows 8 、 Windows 10 ili noviji ； Android 3.2 i noviji; Mac OS 10.5 i noviji;

Tehničke specifikacije
1. Povezivost: 2,4 GHz / Bluetooth 3,0 / Bluetooth 5,0
2. Efektivna udaljenost bežične veze: 15 m(2,4GHz) / 10 m(Bluetooth)
3. Broj gumba: 7

4. Životni vijek tipki miša: 3 milijuna pritisaka tipki
5. Rezolucija: 800/1200/1600/2400/3200 DPI
6. Napajanje: 1 * AA Philips baterija
7. Sučelje: USB bežični prijamnik
8. Dimenzija proizvoda: 117 * 75 * 39mm
9. Težina proizvoda: 97g

Rješavanje problema
1. Provjerite je li USB bežični prijamnik proizvoda ispravno priključen u USB priključak računala.
2. Provjerite zadovoljava li računalo minimalni sistemski zahtjev.
3. Ako udaljenost između proizvoda i prijemnika prelazi učinkoviti domet, smanjite udaljenost radi boljih performansi.
Ako ne možete riješiti problem, pokušajte ga pronaći s web mjesta Philipsa ili najbližeg prodavača. Molimo nemojte rastavljati proizvod na silu.

Pažnja
1. Fotoelektrična tehnologija može ispravno otkriti kretanje miša na većini površina. Nemojte koristiti miš na bilo kojim reflektirajućim, prozirnim ili neravnim površinama.
2. Za čišćenje proizvoda koristite suhu i meku krpu.
3. Nemojte presavijati ili savijati proizvod.
4. Nemojte rastavljati proizvod na silu.
5. Ne usmjeravajte svjetlost s dna miša na vaše oči.
6. Ne dolazite na kišu ili na sunce ili vatru.
7. Ne ispirati izravno vodom.

Uživatelská příručka | Česko
Přehled funkcí
1. Rolovací kolečko
2. Levé a pravé tlačítko
3. Boční tlačítka vpřed / vzad
4. Tlačítko DPI
5. Indikátor vybité baterie
6. Bezdrátový přijímač
7. Indikátor režimu Bluetooth 2
8. Indikátor režimu Bluetooth 1
9. Indikátor bezdrátového režimu 2.4 G
10. Tlačítko pro přepnutí režimu
11. Optický senzor
12. Vypínač ON / OFF
13. Kryt baterie

Průvodce bezdrátovým připojením 2.4 G
1. Odsuňte dvířka prostoru pro baterie.
2. Sejměte izolační fólii baterie. Zapněte hlavní vypínač.
3. Vyjměte přijímač a zavřete dvířka baterie.
4. Připojte přijímač k USB portu počítače.
Poznámka: Výchozí tovární nastavení režimu připojení myši je režim 2.4 G. Pokud je připojení úspěšné, indikátor režimu 2.4G se automaticky vypne.

Průvodce připojením Bluetooth myši
Poznámka: před párováním Bluetooth se ujistěte, že je myš zapnutá.
1. Krátkým stisknutím tlačítka pro přepnutí režimu vyberte režim Bluetooth,

který chcete připojit, a odpovídající kontrolka nahoře bude pomalu blikat; dlouze stiskněte klávesu přepínače režimu Bluetooth a odpovídající kontrolka nahoře rychle bliká, poté bude párování Bluetooth připraveno.
2. Zapněte Bluetooth vašeho počítače nebo jiného zařízení, vyhledejte a vyberte „Philips SPK7607" nebo „SPK7607" a spusťte Bluetooth, dokud není připojení dokončeno.
Poznámka:
1. Bluetooth 5.0 není podporován ve Windows 7 a nižších ;
2. ID zařízení pro Bluetooth 3.0 je Philips SPK7607, zatímco pro Bluetooth 5.0 je SPK7607.

Způsob přepínání režimu myši
1. Myš má tři kanály, 2,4 G, Bluetooth 1 a Bluetooth 2, které umožňují připojení tří zařízení současně.
2. Přepínání režimů. Krátce stiskněte tlačítko pro přepnutí režimu, odpovídající indikátor režimu nahoře se rozsvítí na 3 sekundy a poté zhasne. Přepnutí na odpovídající zařízení je dokončeno. Pokud indikátor režimu bliká pomalu, znamená to, že režim nebyl připojen.

Připomenutí vybité baterie
Pokud je baterie téměř vybitá, indikátor slabé baterie bliká červeně, aby vám připomněl, že je třeba baterii vyměnit.

Obsah balení
1. Bezdrátová myš
2. Bezdrátový přijímač
3. Uživatelská příručka a důležité informace
4. 1 * AA baterie (uvnitř myši)

Požadavky na systém
1. 1 * USB port
2. Microsoft Windows 7 、 Windows 8 、 Windows 10 nebo novější; Android 3.2 a vyšší; Mac OS 10.5 a vyšší;

Technické specifikace
1. Připojení: 2,4 GHz / Bluetooth 3.0 / Bluetooth 5.0
2. Bezdrátová efektivní vzdálenost: 15 m(2,4GHz) / 10 m(Bluetooth)
3. Počet tlačítek: 7
4. Životnost tlačítek myši: 3 miliony stisknutí kláves
5. Rozlišení: 800/1200/1600/2400/3200 DPI
6. Napájení: 1 *AA baterie Philips
7. Rozhraní: USB bezdrátový přijímač
8. Rozměry produktu: 117 * 75 * 39 mm
9. Hmotnost produktu: 97 g

Odstraňování problémů
1. Ujistěte se, že je bezdrátový přijímač USB produktu správně zapojen do USB portu počítače.
2. Ujistěte se, že počítač splňuje minimální systémové požadavky.
3. Pokud vzdálenost mezi výrobkem a přijímačem přesahuje efektivní dosah, zmenšete vzdálenost pro lepší výkon.
Pokud nemůžete problém vyřešit, zkuste najít řešení na webových stránkách společnosti Philips nebo u nejbližšího prodejce. Produkt nerozebírejte násilím.

Pozornost

1. Fotoelektrická technologie dokáže správně detekovat pohyb myši na většině povrchů. Nepoužívejte myš na žádném reflexivním, průhledném nebo nerovném povrchu.
2. Zapněte Bluetooth vašeho počítače nebo jiného zařízení, vyhledejte a vyberte „Philips SPK7607" nebo „SPK7607" a spusťte Bluetooth, dokud není připojení dokončeno.
Poznámka:
1. Bluetooth 5.0 není podporován ve Windows 7 a nižších ;
2. ID zařízení pro Bluetooth 3.0 je Philips SPK7607, zatímco pro Bluetooth 5.0 je SPK7607.

Způsob přepínání režimu myši
1. Myš má tři kanály, 2,4 G, Bluetooth 1 a Bluetooth 2, které umožňují připojení tří zařízení současně.
2. Přepínání režimů. Krátce stiskněte tlačítko pro přepnutí režimu, odpovídající indikátor režimu nahoře se rozsvítí na 3 sekundy a poté zhasne. Přepnutí na odpovídající zařízení je dokončeno. Pokud indikátor režimu bliká pomalu, znamená to, že režim nebyl připojen.

Obsah balení
1. Bezdrátová myš
2. Bezdrátový přijímač
3. Uživatelská příručka a důležité informace
4. 1 * AA baterie (uvnitř myši)

Požadavky na systém
1. 1 * USB port
2. Microsoft Windows 7 、 Windows 8 、 Windows 10 nebo novější; Android 3.2 a vyšší; Mac OS 10.5 a vyšší;

Technické specifikace
1. Připojení: 2,4 GHz / Bluetooth 3.0 / Bluetooth 5.0
2. Bezdrátová efektivní vzdálenost: 15 m(2,4GHz) / 10 m(Bluetooth)
3. Počet tlačítek: 7
4. Životnost tlačítek myši: 3 miliony stisknutí kláves
5. Rozlišení: 800/1200/1600/2400/3200 DPI
6. Napájení: 1 *AA baterie Philips
7. Rozhraní: USB bezdrátový přijímač
8. Rozměry produktu: 117 * 75 * 39 mm
9. Hmotnost produktu: 97 g

Odstraňování problémů
1. Ujistěte se, že je bezdrátový přijímač USB produktu správně zapojen do USB portu počítače.
2. Ujistěte se, že počítač splňuje minimální systémové požadavky.
3. Pokud vzdálenost mezi výrobkem a přijímačem přesahuje efektivní dosah, zmenšete vzdálenost pro lepší výkon.
Pokud nemůžete problém vyřešit, zkuste najít řešení na webových stránkách společnosti Philips nebo u nejbližšího prodejce. Produkt nerozebírejte násilím.

Pozornost

9. Indikator bežičnog načina rada 2.4G
10. Gumb za prebacivanje načina
11. Optički senzor
12. Prekidač ON / OFF
13. Vrata baterije

Vodič za bežičnu vezu 2.4G
1. Odgurnite poklopac baterije.
2. Skinite izolacijski film s baterije. Uključite prekidač napajanja.
3. Izvadite prijamnik i zatvorite vratašca baterije.
4. Priključite prijamnik u USB priključak računala.
Napomena: tvornički zadana postavka načina povezivanja miša je način rada 2.4G. Ako je veza uspješna, indikator načina 2.4G automatski će se isključiti.

Vodič za Bluetooth vezu miša
Napomena: provjerite je li napajanje miša uključeno prije Bluetooth uparivanja.
1.Kratko pritisnite gumb za prebacivanje načina rada da biste odabrali Bluetooth način rada koji želite povezati, a odgovarajuća lampica na vrhu polako će treptati; dugo pritisnite tipku za prebacivanje Bluetooth načina i odgovarajuća lampica na vrhu brzo će zatreptati, tada će Bluetooth uparivanje biti spremno.
2.Uključite Bluetooth na računalu ili drugim uređajima, potražite i odaberite “Philips SPK7607” ili “SPK7607” i započnite Bluetooth uparivanje dok veza ne bude završena.
Napomena:
1. Bluetooth 5.0 nije podržan u sustavu Windows 7 i starijim verzijama ;
2. ID uređaja za Bluetooth 3.0 je Philips SPK7607, dok je za Bluetooth 5.0 SPK7607.

Način prebacivanja načina rada miša
1. Miš ima tri kanala, 2.4G, Bluetooth 1 i Bluetooth 2, koji mogu istovremeno povezati tri uređaja.
2. Prebacivanje načina. Kratko pritisnite gumb za prebacivanje načina rada, odgovarajući indikator načina rada na vrhu svijetlit će 3 sekunde, a zatim će se isključiti. Prelazak na odgovarajuću opremu je dovršen. Ako indikator načina rada treperi polako, to znači da način rada nije povezan.

Podsjetnik za nisku bateriju
Kad se baterija isprazni, indikator prazne baterije trepće crvenim svjetlom kako bi vas podsjetio na zamjenu baterije.

Sadržaj pakiranja
1. Bežični miš
2. Bežični prijemnik
3. Korisnički priručnik i važne informacije
4. 1 * AA baterija (unutar miša)

Zahtjev sustava
1. 1 * USB priključak
2. Microsoft Windows 7 、 Windows 8 、 Windows 10 ili noviji ； Android 3.2 i noviji; Mac OS 10.5 i noviji;

Tehničke specifikacije
1. Povezivost: 2,4 GHz / Bluetooth 3,0 / Bluetooth 5,0
2. Efektivna udaljenost bežične veze: 15 m(2,4GHz) / 10 m(Bluetooth)
3. Broj gumba: 7

4. Životni vijek tipki miša: 3 milijuna pritisaka tipki
5. Rezolucija: 800/1200/1600/2400/3200 DPI
6. Napajanje: 1 * AA Philips baterija
7. Sučelje: USB bežični prijamnik
8. Dimenzija proizvoda: 117 * 75 * 39mm
9. Težina proizvoda: 97g

Rješavanje problema
1. Provjerite je li USB bežični prijamnik proizvoda ispravno priključen u USB priključak računala.
2. Provjerite zadovoljava li računalo minimalni sistemski zahtjev.
3. Ako udaljenost između proizvoda i prijemnika prelazi učinkoviti domet, smanjite udaljenost radi boljih performansi.
Ako ne možete riješiti problem, pokušajte ga pronaći s web mjesta Philipsa ili najbližeg prodavača. Molimo nemojte rastavljati proizvod na silu.

Pažnja
1. Fotoelektrična tehnologija može ispravno otkriti kretanje miša na većini površina. Nemojte koristiti miš na bilo kojim reflektirajućim, prozirnim ili neravnim površinama.
2. Za čišćenje proizvoda koristite suhu i meku krpu.
3. Nemojte presavijati ili savijati proizvod.
4. Nemojte rastavljati proizvod na silu.
5. Ne usmjeravajte svjetlost s dna miša na vaše oči.
6. Ne dolazite na kišu ili na sunce ili vatru.
7. Ne ispirati izravno vodom.

Uživatelská příručka | Česko
Přehled funkcí
1. Rolovací kolečko
2. Levé a pravé tlačítko
3. Boční tlačítka vpřed / vzad
4. Tlačítko DPI
5. Indikátor vybité baterie
6. Bezdrátový přijímač
7. Indikátor režimu Bluetooth 2
8. Indikátor režimu Bluetooth 1
9. Indikátor bezdrátového režimu 2.4 G
10. Tlačítko pro přepnutí režimu
11. Optický senzor
12. Vypínač ON / OFF
13. Kryt baterie

Průvodce bezdrátovým připojením 2.4 G
1. Odsuňte dvířka prostoru pro baterie.
2. Sejměte izolační fólii baterie. Zapněte hlavní vypínač.
3. Vyjměte přijímač a zavřete dvířka baterie.
4. Připojte přijímač k USB portu počítače.
Poznámka: Výchozí tovární nastavení režimu připojení myši je režim 2.4 G. Pokud je připojení úspěšné, indikátor režimu 2.4G se automaticky vypne.

Průvodce připojením Bluetooth myši
Poznámka: před párováním Bluetooth se ujistěte, že je myš zapnutá.
1. Krátkým stisknutím tlačítka pro přepnutí režimu vyberte režim Bluetooth,

Guida alla connessione Bluetooth del mouse
Nota: assicurarsi che il mouse sia acceso prima dell’accoppiamento Bluetooth.
1. Premere brevemente il pulsante di commutazione della modalità per selezionare la modalità Bluetooth da collegare e l’indicatore luminoso corrispondente in alto lampeggerà lentamente; premere a lungo il tasto di commutazione della modalità Bluetooth e l’indicatore luminoso corrispondente in alto lampeggerà rapidamente, quindi l’accoppiamento Bluetooth sarà pronto.
2. Accendi il Bluetooth del tuo computer o di altri dispositivi, cerca e seleziona “Philips SPK7607” o “SPK7607” e avvia l’associazione Bluetooth fino al completamento della connessione.
Nota:
1. Bluetooth 5.0 non è supportato su Windows 7 e versioni precedenti ;
2. L’ID del dispositivo per Bluetooth 3.0 è Philips SPK7607, mentre per Bluetooth 5.0 è SPK7607.

Metodo di commutazione della modalità del mouse
1. Il mouse ha tre canali, 2.4G, Bluetooth 1 e Bluetooth 2, che possono connettere tre dispositivi contemporaneamente.
2. Cambio di modalità. Premere brevemente il pulsante di cambio modalità, l’indicatore di modalità corrispondente in alto si accenderà per 3 secondi, quindi si spegnerà. Il passaggio all’apparecchiatura corrispondente è completato. Se l’indicatore della modalità lampeggia lentamente, significa che la modalità non è stata collegata.

Promemoria di batteria scarica
Quando la carica della batteria è bassa, l’indicatore di batteria scarica lampeggia in rosso per ricordare di sostituire la batteria.

Contenuto della confezione
1. Mouse senza fili
2. Ricevitore wireless
3. Manuale dell’utente e informazioni importanti
4. 1 * batteria AA (all’interno del mouse)

Requisito del sistema
1. 1 * porta USB
2. Microsoft Windows 7 、 Windows 8 、 Windows 10 o versioni successive ； Android 3.2 e versioni successive; Mac OS 10.5 e versioni successive;

Specifiche tecniche
1. Connettività: 2.4 GHz / Bluetooth 3.0 / Bluetooth 5.0
2. Wireless distanza effettiva: 15m(2,4GHz) / 10m(Bluetooth)
3. Numero di pulsanti: 7
4. Durata dei pulsanti del mouse: 3 milioni di battute
5. Risoluzione: 800/1200/1600/2400/3200 DPI
6. Alimentazione: 1 batteria AA Philips
7. Interfaccia: ricevitore wireless USB
8. Dimensioni del prodotto: 117 * 75 * 39 mm
9. Peso del prodotto: 97 g

Risoluzione dei problemi
1. Assicurarsi che il ricevitore wireless USB del prodotto sia collegato correttamente alla porta USB del computer.
2. Verificare che il computer soddisfi i requisiti minimi di sistema.
3. Se la distanza tra il prodotto e il ricevitore supera una portata effettiva, ridurre

1. Fotoelettrica tecnologia può rilevare correttamente il movimento del mouse sulla maggior parte delle superfici. Non utilizzare il mouse su superfici riflettenti, trasparenti o irregolari.
2. Si prega di utilizzare un panno asciutto e morbido per pulire il prodotto.
3. Non piegare o piegare il prodotto.
4. Non smontare il prodotto con la forza.
5. Non dirigere la luce dalla parte inferiore del mouse agli occhi.
6. Non esporsi alla pioggia, al sole o al fuoco.
7. Non risciacquare direttamente con acqua.

Brukerhåndbok | Norsk
Funksjonsoversikt
1. Rullehjul
2. Venstre og høyre knapp
3. Knapper forover / bakover
4. DPI-knapp
5. Indikator for lavt batterinivå
6. Trådløs mottager
7. Indikator for Bluetooth-modus 2
8. Indikator for Bluetooth-modus 1
9. Indikator for 2.4G trådløs modus
10. Modusbytter-knapp
11. Optisk sensor
12. PÅ / AV-bryter
13. Batteridør

2.4G trådløs tilkoblingsguide
1. Skyv batteridøren bort.
2. Trekk av batteriets isolasjonsfilm. Slå på strømbryteren.
3. Ta ut mottakeren og lukk batteridekselet.
4. Koble mottakeren til USB-porten på en PC.
Merk: fabrikkinnstillingen for tilkoblingsmodus til musen er 2.4G-modus. Hvis tilkoblingen lykkes, slås 2.4G-modusindikatoren automatisk av.

Guide for Bluetooth-tilkobling på musen
Merk: sørg for at musen er slått på før Bluetooth-parring.
1. Trykk kort på modusbytterknappen for å velge Bluetooth-modus som skal kobles til, og den tilsvarende indikatorlampen på toppen vil blinke sakte; trykk lenge på Bluetooth-modusbryteren, og den tilsvarende indikatorlampen på toppen vil blinke raskt, så vil Bluetooth-paringen være klar.
2. Slå på Bluetooth på datamaskinen eller andre enheter, søk og velg “Philips SPK7607” eller “SPK7607” og start Bluetooth-paring til tilkoblingen er fullført.
Merk:
1. Bluetooth 5.0 støttes ikke på Windows 7 og derunder ;
2. Enhets-ID for Bluetooth 3.0 er Philips SPK7607, mens for Bluetooth 5.0 er SPK7607.

Modusbyttemetode på musen
1. Musen har tre kanaler, 2.4G, Bluetooth 1 og Bluetooth 2, som kan koble til tre enheter samtidig.
2. Modusbytte. Trykk kort på modusbytterknappen, den tilsvarende modusindikatoren på toppen vil være på i 3 sekunder, og deretter vil den være av. Bytteren til tilsvarende utstyr er fullført. Hvis modusindikatoren blinker sakte, betyr det at modusen ikke er koblet til.

Påminnelse om lavt batterinivå
Når batterinivået er lav, blinker indikatoren for lavt batteri rødt for å minne deg på å bytte batteri.

Emballasjens innhold
1. Trådløs mus
2. Trådløs mottaker
3. Brukerhåndbok og viktig informasjon
4. 1 * AA-batteri (inne i musen)

Systemkrav
1. 1 * USB-port
2. Microsoft Windows 7 、Windows 8 、Windows 10 eller nyere ，Android 3.2 og nyere; Mac OS 10.5 og nyere;

Tekniske spesifikasjoner
1. Tilkobling: 2,4 GHz / Bluetooth 3.0 / Bluetooth 5.0
2. Trådløs effektiv avstand: 15m(2,4GHz) / 10m(Bluetooth)
3. Antall knapper: 7
4. Musekneppes levetid: 3 millioner tastetrykk
5. Oppløsning: 800/1200/1600/2400/3200 DPI
6. Strømforsyning: 1 * AA Philips batteri
7. Grensesnitt: USB trådløs mottaker
8. Produktdimensjon: 117 * 75 * 39mm
9. Produktvekt: 97g

Feilsøking
1. Sørg for at den trådløse USB-mottakeren til produktet er riktig koblet til USB-porten på datamaskinen.
2. Forsikre deg om at datamaskinen oppfyller minimumskravet til systemet.
3. Hvis avstanden mellom produktet og mottakeren overstiger et effektivt område, må du redusere avstanden for bedre ytelse.
Hvis du ikke kan løse problemet, kan du prøve å finne løsningen fra Philips-nettstedet eller nærmeste forhandler. Ikke demonter produktet med makt.

Merk følgende
1. Fotoelektrisk teknologi kan korrekt oppdage musebevegelser på de fleste overflater. Ikke bruk musen på reflekterende, gjennomsiktige eller ujevne overflater.
2. Bruk en tørr og myk klut til å rengjøre produktet.
3. Ikke brett eller bøy produktet.
4. Ikke demonter produktet med makt.
5. Ikke rett lyset fra bunnen av musen til øynene dine.
6. Ikke kom i regn eller i solen eller ilden.
7. Ikke skyll direkte med vann.

1. Fotoelektrická technologie dokáže správně detekovat pohyb myši na většině povrchů. Nepoužívejte myš na žádném reflexivním, průhledném nebo nerovném povrchu.
2. Zapněte Bluetooth vašeho počítače nebo jiného zařízení, vyhledejte a vyberte „Philips SPK7607" nebo „SPK7607" a spusťte Bluetooth, dokud není připojení dokončeno.
Poznámka:
1. Bluetooth 5.0 není podporován ve Windows 7 a nižších ;
2. ID zařízení pro Bluetooth 3.0 je Philips SPK7607, zatímco pro Bluetooth 5.0 je SPK7607.

Způsob přepínání režimu myši
1. Myš má tři kanály, 2,4 G, Bluetooth 1 a Bluetooth 2, které umožňují připojení tří zařízení současně.
2. Přepínání režimů. Krátce stiskněte tlačítko pro přepnutí režimu, odpovídající indikátor režimu nahoře se rozsvítí na 3 sekundy a poté zhasne. Přepnutí na odpovídající zařízení je dokončeno. Pokud indikátor režimu bliká pomalu, znamená to, že režim nebyl připojen.

Připomenutí vybité baterie
Pokud je baterie téměř vybitá, indikátor slabé baterie bliká červeně, aby vám připomněl, že je třeba baterii vyměnit.

Obsah balení
1. Bezdrátová myš
2. Bezdrátový přijímač
3. Uživatelská příručka a důležité informace
4. 1 * AA baterie (uvnitř myši)

Požadavky na systém
1. 1 * USB port
2. Microsoft Windows 7 、 Windows 8 、 Windows 10 nebo novější; Android 3.2 a vyšší; Mac OS 10.5 a vyšší;

Technické specifikace
1. Připojení: 2,4 GHz / Bluetooth 3.0 / Bluetooth 5.0
2. Bezdrátová efektivní vzdálenost: 15 m(2,4GHz) / 10 m(Bluetooth)
3. Počet tlačítek: 7
4. Životnost tlačítek myši: 3 miliony stisknutí kláves
5. Rozlišení: 800/1200/1600/2400/3200 DPI
6. Napájení: 1 *AA baterie Philips
7. Rozhraní: USB bezdrátový přijímač
8. Rozměry produktu: 117 * 75 * 39 mm
9. Hmotnost produktu: 97 g

Odstraňování problémů
1. Ujistěte se, že je bezdrátový přijímač USB produktu správně zapojen do USB portu počítače.
2. Ujistěte se, že počítač splňuje minimální systémové požadavky.
3. Pokud vzdálenost mezi výrobkem a přijímačem přesahuje efektivní dosah, zmenšete vzdálenost pro lepší výkon.
Pokud nemůžete problém vyřešit, zkuste najít řešení na webových stránkách společnosti Philips nebo u nejbližšího prodejce. Produkt nerozebírejte násilím.

Pozornost

Guide du connexion Bluetooth de la souris
Remarque: assurez-vous que la souris est allumée avant le couplage Bluetooth.
1. Appuyez brièvement sur le bouton de commutation de mode pour sélectionner le mode Bluetooth à connecter, et le voyant correspondant en haut clignotera lentement ; appuyez longuement sur la touche de commutation de mode Bluetooth, et le voyant correspondant sur le dessus clignotera rapidement, puis le couplage Bluetooth sera prêt.
2. Activez le Bluetooth de votre ordinateur ou d’autres appareils, recherchez et sélectionnez «Philips SPK7607» ou «SPK7607» et démarrez l’appairage Bluetooth jusqu’à ce que la connexion soit établie.
Remarque:
1. Bluetooth 5.0 n’est pas pris en charge sur Windows 7 et les versions

antérieures ;
2. L’ID d’appareil pour Bluetooth 3.0 est Philips SPK7607, tandis que pour Bluetooth 5.0 est SPK7607.

Méthode de changement de mode de la souris
1. La souris a trois canaux, 2.4G, Bluetooth 1 et Blu